EL DIARIO PALENTINO

N.º REFUNDIDO 7.004

Fundado en 1882 y 1890

TELEFONOS
1353 REDACCIÓN
1526 IMPRENTA
2006 ADMINISTRACIÓN

EL DIA DE PALENCIA

Depósit Legal P—2—1958

(Franqueo concertado)

DIRECCIONES
DIRECCIÓN Y TALLERES: MAYOR, 99
APARTADO DE CORREOS, 17

DOMINGO 10 NOVIEMBRE 1963

EDICION MADRUGADA
1'50 ptas.

1863 - 1963

«El tren del centenario» revive en Palencia una estampa del siglo XIX

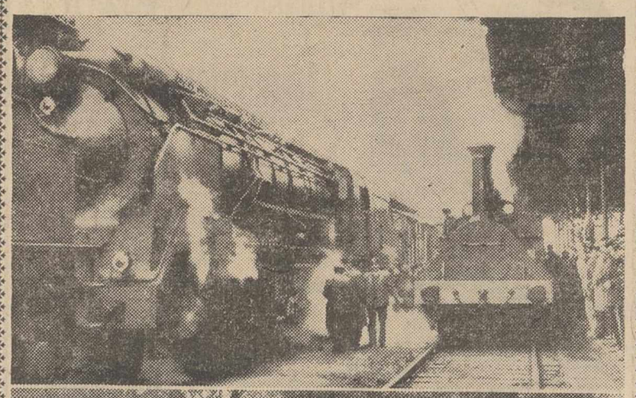

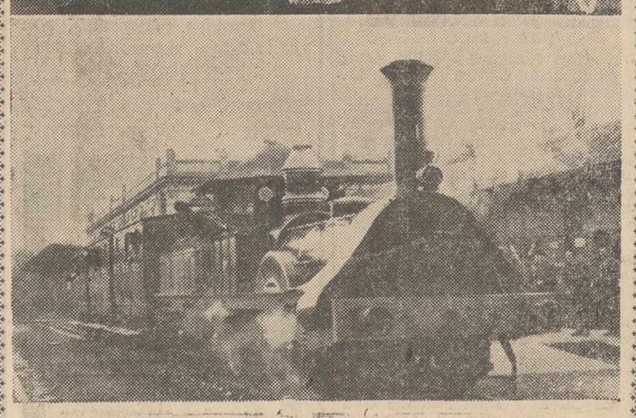

El «Tren del centenario» ha venido a visitar a su vieja amiga, la vía férrea Palencia-León, y poder felicitarle en su primer «cumplesiglo».

No sabemos si en esta entrevista habrá un rigodón o una anciana polka por música de fondo, y si la vieja vía invitará al «Tren del centenario» a agua, azucarillos y aguardiente, para que refresque su ardoroso paladar.

Solo sabemos que dos viejos amigos se han encontrado en la mañana del sábado 9 de noviembre, para conmemorar una interesante efemérides, y que —por todos los medios—se ha procurado ambientar la ceremonia del encuentro, para que ni el tren ni la vía se encuentren desplazados, fuera de lugar, y no sientan el complejo del anacronismo. Por ello hubo puntualidad en la salida; hubo orden y hubo animación; por ello los viajeros se endomingaron con la gracia del vestuario del siglo XIX.

...Y aquí está —en tres momentos—una película del «Tren del centenario» en el momento del encuentro con la vieja vía. 8,50 de la mañana.

Arriba: El diminuto «Tren del centenario» no se avergüenza de sus dimensiones ni sus líneas, junto a la mole téenica de una moderna locomotora; antes al contrario, el anciano tren saborea la gloria de la senectud y el orgullo de ser pionero por los caminos de hierro de España.

En el centro: La generación del «twist», el «madison» y la «bosa nova», se envuelve en atuendos de «rigodón», «polka» y «habanera». Las vueltas que da la vida, pero no había que hacer crear complejos ni al viejo tren ni a la anciana vía. Jóvenes de Sección Femenina y Frente de Juventudes, ataviados de época, para viajar a León en el «Tren del centenario».

Abajo: Orgulloso y solemne, confiado y suficiente, el glorioso tren pionero de los caminos de hierro de España, emprende la marcha hacia León, para evocar su viaje de ahora hace cien años.

En resumen, un tríptico gráfico que está exigiendo un lugar en la pequeña historia del pintoresquismo de Palencia.—(Foto Payá).

ALAMO

LA HABANA SIN ELECTRICIDAD NI GAS

Una fuerte explosión se registró en el centro de la ciudad

La Habana.–Una fuerte explosión se ha registrado en el centro de esta capital. Ha habido un herido y la ciudad se ha quedado sin suministro de energía eléctrica, a causa de las averías provocadas por la explosión que, por otra parte, también ha afectado al suministro de gas.

SIN ELECTRICIDAD NI GAS

La Habana, 9.—Gran parte de esta capital continúa todavía privada de electricidad y gas, cortadas a raíz de la gran explosión que se produjo ayer en las conducciones de gas del barrio viejo de la ciudad que dañó seriamente numerosos edificios de los alrededores.—Efe.

Consejo de Ministros en El Pardo

Se remite a las Cortes el proyecto de Ley de reforma del sistema tributario

Don José del Corral Saiz, vicepresidente del I.N.I.

Referencia de lo tratado en la reunión del Consejo de Ministros celebrada el día 8 de noviembre de 1963, bajo la presidencia de Su Excelencia el Jefe del Estado.

PRESIDENCIA DEL GOBIERNO —Acuerdo por el que se remite a las Cortes un proyecto de ley de presupuestos de la Región Ecuatorial para el ejercicio de 1964.

—Decreto por el que se crea la Comisión Interministerial de valoración de importaciones a precios anormales.

—Decreto sobre incorporación de funcionarios de la Administración Civil a la Comisión Superior de Personal.

—Decreto por el que se nombra al teniente general don Ramón Gotarredonda Prats, gobernador general de las plazas de soberanía sitas en el Norte de Africa.

—Decreto por el que se nombra vicepresidente del Instituto Nacional de Industria a don José del Corral Sáiz.

—Informe sobre la evolución de la coyuntura económica durante el mes de septiembre.

—Expedientes de autorización de inversiones de capital extranjero.

—Expedientes de trámite.

ASUNTOS EXTERIORES.—Informe general sobre política exterior.

—Propuesta de ratificación del convenio entre el Estado español y el Gran Ducado de Luxemburgo, sobre seguridad social.

—Propuesta de aprobación del acuerdo hispano-francés, sobre indemnizaciones por cargas de familia y del acuerdo administrativo complementario.

—Decreto por el que se designa embajador de España en Mauritania, a don Pedro Antonio Cuyas y Ortiz de la Vega.

—Concesión de beneplácito a un jefe de misión extranjera.

—Asuntos de trámite.

JUSTICIA.—Acuerdo por el que se remite a las Cortes proyecto de ley de reforma de la de arrendamientos urbanos.

—Decreto-ley por el que se suspende la tramitación de los procesos de resolución de los contratos de arrendamiento de local de negocio, fundados en lo dispuesto en el artículo 60 de la ley de arrendamientos urbanos.

—Decretos promoviendo a las plazas de magistrados de las salas primera y tercera del Tribunal Supremo a los magistrados de término, don Jacinto García-Monge Martín y don Dionisio Bombín Nieto, respectivamente.

—Decretos de personal y expedientes de indulto y libertad condicional.

EJERCITO.—Decreto por el que se asciende al empleo de teniente de Ingenieros, con carácter honorífico, al caballero alférez cadete de dicha Arma, don Antonio Ramírez Sáenz, muerto en acto de servicio.

—Decretos de personal.

—Expedientes de trámite.

MARINA.—Decretos por los que se resuelven expedientes de la competencia del Departamento.

HACIENDA.—Acuerdo por el que se remite a las Cortes proyecto de ley de reforma del sistema tributario.

—Decreto por el que se concede exención de derechos arancelarios a la importación de una bomba de cobalto, donada por la Fundación del Amo, de los Angeles, California (Estados Unidos de América), a la Cruz Roja Española.

—Decreto por el que se autoriza al Ministerio de Hacienda para prescindir del trámite de concurso en la adquisición de una finca urbana radicada en Valladolid, con destino a la Jefatura Provincial de Obras Públicas.

—Decreto por el que se aprueba

(Continúa en última página)

Ha muerto en Madrid el ilustre escritor y novelista D. Alberto Insúa

Nació en La Habana en 1885

Madrid, 9.—Esta mañana, a las diez, se efectuó la conducción del cadáver del que fue ilustre novelista y escritor, don Alberto Insúa, fallecido ayer en Madrid, a causa de una trombosis coronaria.

La comitiva fúnebre partió del sanatorio en que dejó de existir, y únicamente acompañaron al féretro sus familiares y amigos íntimos.

Por expreso deseo del finado no se dio a conocer la hora del entierro, ni el lugar de donde partiría. Don Alberto Insúa se encontraba enfermo desde hace ocho días, y al sobrevenir el fallecimien se encontraba rodeado de sus hijas y de sus hijos políticos.

Alberto Insúa había nacido en La Habana en el año 1885, y a los 15 años de edad vino a vivir a España. Estudió leyes, en Madrid, y en seguida, se dio a conocer como escritor, publicando artículos en «El País» y con más asiduidad en «Blanco y Negro», «El Liberal», «Nuevo Mundo» y otras publicaciones. Publicó su primera novela en 1909. Durante la primera guerra mundial fue corresponsal de Guerra de «A B C». Alternó después los artículos periodísticos con la publicación de novelas, destacando en este género sus condiciones de profundidad psicológica y de buen analista, su amplia cultura y su estilo fácil y elegante. Sus mayores éxitos fueron «El corazón burlado» (1921) y «El negro que tenía el alma blanca» (1922), ambas llevadas al cine. De las dos novelas se hicieron numerosas ediciones. También se hizo una versión teatral de «El negro que tenía el alma blanca». En 1936 se trasladó a la Argentina, donde permaneció hasta 1940. Ultimamente seguía sus colaboraciones, como articulista, escribía guiones para televisión, y trabajaba en sus memorias, que llevan el título de «Mi tiempo y yo».—Cifra.

ELEGIDOS PARA IR A LA LUNA

La Administración Nacional de la Aeronáutica y del Espacio de los Estados Unidos, ha presentado a los nuevos astronautas elegidos para tres lanzamientos a la luna. En la foto, por la columna de la izquierda: R. Walter Cunningham, civil; mayor Edwin E. Aldrin, Jr.; capitán Michael Collins; capitán William A. Anders; teniente de navío Alan H. Bran; teniente de navío Eugene A. Cernan. Columna del centro: Teniente Comodoro Richard F. Gordon, Jr.; capitán de «Marines» Clifton C. Williams, Jr.; capitán Charles A. Bassett II; Russell L. Schweikart, civil; teniente de navío Roger B. Chaffee. Columna de la derecha: Capitán Theodore C. Freeman; capitán Donn F. Eisele y capitán David R. Scott.—(Foto Fiel)

LA HORA INTERNACIONAL

Por JOSE LUIS ALONSO ALMODOVAR

Actividad electoral en Occidente

Las noticias sobre elecciones están siendo el eje, alrededor del cual se mueven estos días la mayor parte de las actividades políticas internas en numerosos países occidentales. En Grecia, los sorprendentes resultados que se registraron los pasados días en las urnas, han llevado al poder a la Unión de Centro, fusión de liberales y socialistas, en detrimento de la Unión Radical que, bajo la dirección de Constantino Karamanlis, gobernó la nación durante ocho años. El nuevo primer ministro, Jorge Papandreu, ha hecho pública ayer la lista de su Gabinete, en el que figura como vicepresidente y ministro de Asuntos Exteriores el veterano líder liberal Venizelos, una de las figuras tradicionales en la Grecia de la postguerra. Significan, desde luego, una postura más progresista que la que representaba Karamanlis, pero dentro de los límites de moderación que garantiza su lealtad a la Alianza Atlántica.

Sobre el caso italiano, ya hemos escrito abundantemente en días pasados. Continúan los intensos esfuerzos del sector denominado «centristas populares», de la Democracia Cristiana, bajo la dirección de Pella, Scelba y Gomella, intentando impedir que se lleve adelante la manoseada «apertura». No creemos que sus bienintencionados deseos logren imponerse, ya que la gran influencia de Aldo Moro —secretario general del partido— se inclina sin vacilar por volver al quebradizo experimento. Todo indica que el nuevo Gobierno italiano, que sustituya al dimitido de Giovanni Leone, se forme mediante la coalición de cristianodemócratas, socialdemócratas, republicanos y socialistas. Incluso, no podría extrañarnos que se incluya en la lista ministerial, en algún departamento relevante, al jefe socialdemócrata, Giusseppe Saragat.

En Francia, los incesantes conflictos laborales están poniendo en grave peligro los vastos planes nacionales del presidente De Gaulle, cuya primera providencia ha sido aplazar las elecciones que ya se vislumbraban en fecha cercana. De todos modos, el tema capital de la vida política francesa lo constituye, sin duda, el final del periodo reglamentario de permanencia del general al frente de la V República. Aún falta tiempo para que expire su mandato, y oportunidad habrá de considerar al detalle los caminos que se abren ante el pueblo francés. Pero, un pronóstico a larga distancia puede hacerse ya: De Gaulle se presentará a la reelección y volverá a triunfar arrolladoramente.

Para los conservadores ingleses, han constituído un pequeño respiro los resultados parciales de ayer, en que el nuevo primer ministro, Sir Alexander Douglas Home, venció a su rival laborista, logrando un escaño en la Cámara de los Comunes. En muy pocas ocasiones anteriores se ha conocido el caso de ser designado jefe del Gobierno británico un hombre sin puesto en el Parlamento. Para el partido «tory» eran un serio «handicap» las condiciones de lord Home, con vistas a la dura lucha preelectoral que se avecina el año que viene. De aquí, que, también en Inglaterra, las votaciones de ayer constituyeron el centro del interés nacional.

En los Estados Unidos, finalmente, cobra cada día mayor atención la proximidad de las elecciones presidenciales, que se vislumbran con un signo de inquietud y duda. Por parte demócrata puede considerarse seguro el nombramiento del presidente Kennedy para intentar la reelección. En cambio, en las filas republicanas los posibles candidatos trabajan afanosamente para conseguir la mayoría necesaria en la Convención general del partido. Tres noticias de primera fila se hicieron públicas ayer: el anuncio oficial de Nelson Rockefeller de su decisión de presentarse a las votaciones preliminares, según se venía considerando ya hecho seguro. La posibilidad de que, por vez primera en la historia de los Estados Unidos, figure una mujer como candidato a la presidencia, la señora Margaret Chase Smith, senador por el Estado de Maine. Y, por último, el rumor de que el general Eisenhower acepte ser candidato a la vicepresidencia, formando equipo con Barry Goldwater, según recogíamos en nuestro comentario de ayer.

En cuanto a la senadora Chase Smith, no creemos que sus deseos tengan la menor probabilidad de éxito. Su afirmación no pasa de ser una simple frase publicitaria. Eisenhower, por su parte, tampoco pensamos esté en condiciones de volver a la política activa. Por cuatro razones: su edad, setenta y cinco años, excesiva, pese a los precedentes de Churchill y Adenauer; su delicado estado de salud, propenso a gravísimas crisis cardíacas; la lógica resistencia a ocupar un puesto inferior al que ostentó durante ocho años en la Casa Blanca; y la imposibilidad de reemplazar al presidente, si éste falleciera o dimitiese, ya que la Constitución norteamericana prohibe más de una reelección, y él ya fue presidente en dos periodos. Cuatro motivos, a nuestro juicio, de mucho peso e influencia.

MPORTANTES ACUERDOS, PARA LA AGRICULTURA, EN EL CONSEJO DE MINISTROS

PAGO A LOS PRODUCTORES DE REMOLACHA DE UNA CANTIDAD ADICIONAL SOBRE EL PRECIO PREVISTO

Fue aprobada una disposición encaminada a sostener y elevar el precio de la patata en el campo, sin repercusión en el mercado

Madrid, 8. — El Ministro de Información y Turismo recibió a los informadores después de la reunión del Consejo.

Dijo el señor Fraga Iribarne que se había aprobado un proyecto muy importante; el de reforma de la ley de arrendamientos urbanos, que afecta a muchos sectores del país, porque la reforma incluye muchos puntos, pero hay uno muy digno de tenerse en cuenta, que es el relativo a los locales de negocio, por lo que al mismo tiempo se ha aprobado un Decreto-Ley suspendiendo los procesos de resolución de los contratos de arrendamientos de locales de negocio hasta tanto las Cortes Españolas decidan sobre el proyecto de ley que se envía a las mismas.

PATATA, REMOLACHA, ACEITE

Añadió que también se habían adoptado importantes medidas relacionadas con la agricultura. Por ejemplo, aquellos problemas que afectan íntimamente al campo español. En la campaña contra la peste porcina, se acordó ampliar en 100 millones más las indemnizaciones para pago a los ganaderos damnificados; se ha acordado otra disposición encaminada a sostener y elevar el precio de la patata en el campo, en la parte que corresponde a los agricultores, sin que por ello haya repercusión de ninguna especie en el mercado; se acordó también el pago a los productores de remolacha de una cantidad adicional sobre el precio previsto para la recogida hasta el momento presente; por otra disposición, se regula la campaña oleícola. Respecto a este punto, dijo el Ministro que contamos con una importante cosecha, con la que se podrá exportar lo que se desee y quedará abastecido el consumo interior, además de mejorar la calidad. Al efecto, se fija como precio de protección, hasta un grado de acidez, el de 27 pesetas-litro; de 2,5 a 3 grados de acidez, 24,50 pesetas, y para la acidez intermedia, los precios escalonados que oportunamente determinará el Ministerio de Agricultura.

MAIZ Y CEBADA

Otro importante acuerdo tomado en el Consejo de hoy a este respecto de la agricultura, ha sido el de fijar los derechos de importación reguladores del precio del maíz y de la cebada.

Se inaugura con esta medida un nuevo procedimiento de actuar en la importación de productos alimenticios, en forma tal, que los precios de protección fijados para la producción nacional, no puedan ser perjudicados en su estabilidad y permanencia por campaña, a través de las importaciones estatales o privadas. Al decir privadas, quiero decir que ahora se hará posible a los comerciantes y usuarios la importación, en este caso, de maíz y cebada, que hasta ahora se venía realizando directamente por la Administración.

Esta política es similar a la que practican los países del Mercado Común Europeo, a través del conocido «Prelevement», adecuada, naturalmente, a nuestra circunstancia económica.

REFORMA TRIBUTARIA

Asimismo, dijo el ministro de Información y Turismo que en la reunión de hoy del Consejo se había aprobado el proyecto de ley de reforma del sistema tributario, que ya había quedado discutido y aprobado en sus líneas fundamentales, a falta tan solo de algunas correcciones.

El proyecto se propone una simplificación muy importante en cada uno de los impuestos actualmente aplicados, al mismo tiempo que procura una mayor justicia en la distribución de las cargas.

Conviene destacar que en ningún caso se contienen medidas para aumentar la presión tributaria.

Antes al contrario, correspondiendo a la política de desarrollo son de gran importancia las ventajas fiscales que se establecen para las empresas y los contribuyentes con el fin de favorecer las inversiones, el ahorro y las exportaciones.

El proyecto de ley es un texto de más de 200 artículos que regulan con detalle todas las medidas a tomar, si bien se prevé que su entrada en vigor será escalonada a través de varios ejercicios.

Es deseo del Gobierno no precipitar la aplicación de la ley y permitir que su examen por las Cortes pueda ser tan detenido como corresponde a una disposición de tanta trascendencia. Tal como afirmó el ministro de Hacienda, en su última Conferencia de Prensa, no hay razón de urgencia para que sea indispensable su

(Continúa en octava página)

Kennedy critica severamente las reducciones a su programa de ayuda al exterior

«Pueden constituir un grave peligro para la economía y seguridad de los Estados»

Nueva York, 9. — El presidente de los Estados Unidos, John F. Kennedy, ha dirigido severas críticas a las reducciones a su programa de ayuda al exterior, afirmando que tales reducciones pueden constituir un grave peligro, a la vez, para la economía y para la seguridad de los Estados.

El primer mandatario norteamericano ha hecho esta declaración durante un discurso pronunciado en una cena, ofrecida en su honor por el «Consejo Protestante de la Ciudad de Nueva York», que le ha otorgado en esta ocasión el premio de «la familia del hombre», como homenaje a los esfuerzos desplegados por el presidente para promover la buena voluntad en el ámbito internacional.

El discurso presidencial ha constituido esencialmente un llamamiento a la nación en favor de su programa de ayuda al exterior para el año fiscal en curso, y, al mismo tiempo, una severa crítica a los que se oponen a él en el Parlamento.

Asimismo subrayó que los Estados Unidos y sus aliados europeos deben hacer más —y no menos que en el pasado— por ayudar a las naciones subdesarrolladas.

—«Los ricos —afirmó Kennedy— deben asistir a los pobres».

Agregó que las hostilidades en el mundo de hoy no estaban confinadas a las grandes potencias del Este y del Oeste.

En el curso del mes pasado —siguió diciendo en resumen el primer magistrado estadounidense— ha habido multitud de conflictos en los que no ha jugado la tensión entre Oriente y Occidente. El programa, dijo después, ha creado millares de puestos de trabajo para los americanos. Añadió que la reducción de mil millones de dólares podría hacer ahorrar cien en la balanza de pagos; pero que constaría unos 900 millones en pérdidas de exportaciones.—Efe.

Aumenta la tensión en la frontera argelino-marroquí

Concentración de fuerzas argelinas cerca de FIGUIG

Rabat, 9.—Aumenta la tensión a lo largo de la frontera argelino-marroquí, en las proximidades de Figuig, donde, según noticias recibidas en esta capital, las fuerzas argelinas concentran contingentes militares y armamentos, a pesar del acuerdo de cese del fuego.

Según las noticias en cuestión, los argelinos reciben refuerzos con el envío de bombarderos soviéticos TU-16, suministrados por Egipto y tripulados por egipcios.

Las informaciones recibidas no señalan el punto de aterrizaje de los aparatos.

Egipto —añaden las noticias— envía también carros blindados y éstos son trasladados a territorio argelino frente a Figuig.—Efe.

M.C.D.2022

PALENCIA AL DIA

Estampa ochocentista

Con mucha afluencia pública, pese a estar el día lluvioso, se celebró esta mañana la ceremonia conmemorativa del primer centenario del ferrocarril de Palencia a León.

Los palentinos asistentes al acto, que consistió en la salida de nuestra ciudad, para recorrer el trayecto Palencia-León, del «Tren del centenario», se regodearon un poco con la escena de pintoresco corte ochocentista que presenciaron.

La vieja locomotora y vagones de la época, en los que se instalaron los jovenes viajeros vestidos a la usanza del pasado siglo, en la estación empavesada con banderas y gallardetes, emprendieron muy de mañana el recorrido férreo que rindió viaje alrededor de la una y media de la tarde en la ciudad de los Guzmanes, tras una breve parada en Sahagún.

Cien años de progreso ferroviario parecían contemplar el paso un tanto asmático de este convoy precursor, casi pionero de nuestras líneas férreas, con el que, también podemos decir, dos siglos se dieron un día el relevo.

Y los vecinos de la urbe, que se identificaban un poco con la época romántica del nacimiento ferroviario de esta línea férrea de Palencia a León, precursora de la otra más ambiciosa de los ferrocarriles del Noroeste de España, miraban curiosamente la simpática estampa --casi un viejo daguerrotipo de «La Esfera» o el «Blanco y Negro» primiseculares-- que constituían las señoritas vestidas con ampulosos miriñaques y polisones y los señores con levita y chistera. Estampa ochocentista, pasada para no volver, pero que, en aras de la recordación retrospectiva, renacía en esta fecha del 9 de noviembre de 1963, para mejor ambientar aquella otra de noviembre de 1863, en que otro grupo de palentinos celebraron con los máximos honores la inauguración del ferrocarril del Noroeste de España.

De nuevo las elecciones municipales se enfilan a esta jornada del segundo domingo de noviembre, en la que se llevará a cabo la eleccion de los dos concejales por el tercio de representación sindical.

Veinte compromisarios designados al efecto, procederán en la mañana del domingo, en el Juzgado Municipal, y ante la Junta Municipal del Censo Electoral, a la votación y elección de los dos nuevos concejales, entre los veintitrés candidatos proclamados por el citado tercio, que se integrarán en el Ayuntamiento de la capital.

El fútbol en candelero. En «La Balastera», el partido liguero de turno, pondrá en la fecha dominical el interés deportivo correspondiente, entre los indeclinables aficionados que acudan a ver lo que pasa entre el Palencia local y la Gimnástica Medinense --«nueva en esta plaza», digamos con frase taurina--, que serán los que diriman los puntos en litigio.

Obra Sindical "Educación y Descanso"

FIESTA DE FIN DE AÑO Y REYES EN MARBELLA

Por la Jefatura Nacional de la Obra Sindical "Educación y Descanso", se ha organizado un turno especial en la Ciudad Sindical de Marbella (Málaga), con motivo de las próximas fiestas de Fin de Año y Reyes, del 28 de diciembre al 6 de enero.

La pensión completa por persona y día es de 90 pesetas.

Las solicitudes para este turno deberán presentarse en la Jefatura Provincial de la Obra (Teniente Velasco, 6, cuarta planta), antes del día 15 de diciembre próximo.

HERMANDAD MEDICO-FARMACEUTICA DE SAN COSME Y SAN DAMIAN

El Retiro anunciado para hoy, queda aplazado para el proximo domingo día 17 en el sitio de costumbre.

JUNTA PROVINCIAL DE BENEFICENCIA

HABILITACION

Se pone en conocimiento de los beneficiarios del «Auxilio por Ancianidad» de esta Capital, que los días 13 y 14 del mes actual, de 4 a 5 horas de la tarde, pueden personarse en la Secretaría de esta Junta Provincial de Beneficencia (Gobierno Civil), provistos del carnet de identidad, para hacerles entrega del importe de las pensiones correspondientes a los meses de junio, julio, agosto, septiembre y octubre del corriente año.

Absténganse de personarse los beneficiarios cuyo auxilio se les ha concedido en el mes de octubre último, ya que estas pensiones no se harán efectivas, hasta que se libre la nómina del mes de noviembre. »

A los beneficiarios de la provincia, se les remitirá el importe de las referidas pensiones, en la forma acostumbrada.

Lo que se hace público para conocimiento de dichos interesados.

Palencia, 9 de noviembre de 1963.

El Gobernador Civil Presidente Interino, JOSE LUIS GARCIA HERCE

Hoy, elección de los dos concejales del tercio Sindical

A las 10 de la mañana, se formará la mesa electoral en el Juzgado Municipal

A las diez de la mañana, tendrá lugar hoy domingo día 10, en el Juzgado Municipal de esta capital, las elecciones para concejales del Ayuntamiento por el tercio Sindical.

A dicha hora, en la sala de la Audiencia, quedará constituida la mesa presidencial, que formará el juez municipal y presidente de la Junta Municipal del Censo Electoral, don Juan José Ortega Lamadrid, y los demás miembros que componen dicha Junta asistida asimismo de dos escrutadores, el de más edad y menos edad, de los compromisarios nombrados para esta elección.

Verificarán la votación correspondiente los 20 compromisarios nombrados al efecto, quienes elegirán, entre los veintitrés candidatos proclamados por este tercio sindical, los dos nuevos concejales que por tal representación sindical, pasarán a incorporarse en el año próximo al Ayuntamiento de la capital, junto con los dos concejales elegidos por el tercio familiar y los dos que se nombre por la representación de Entidades.

VENTA DE PISOS ATICOS

EN PLAZA DE SAN PABLO, 4

- PRECIO TOTAL: 90.000 PESETAS. AMPLIAS FACILIDADES DE PAGO
- TRES HABITACIONES, ASEO, COCINA
- ASCENSORES METALICOS
- INMEJORABLE ORIENTACION

INFORMES: Señor Viladomat. Hotel Jorge Manrique, de 4 a 6

¡Audiencia pública!

Infracción a la Ley del Automóvil y robo

El día 28 de agosto del presente año, el procesado Angel Dominguez de la Fuente conducía un camión por la carretera nacional 620. Los Agentes de Tráfico observaron que el conductor realizaba cambios anormales en el alumbrado y le ordenaron detener la marcha, valiéndose de las reglamentarias señales con linterna roja. El procesado rebasó dicha señal y detuvo su camión a unos cien metros. Conducido el encartado a la presencia del médico de Quintana del Puente, éste dictaminó que Angel padecía intoxicación etílica, sin que en aquellos momentos se hallara capacitado para conducir vehículos de motor.

El Ministerio Fiscal ha considerado que tales hechos constituyen un delito del art. 1.º de la Ley de 9 de mayo de 1950, que debe ser penado con tres meses de arresto mayor y privación del carnet de conducir por tiempo de un año.

El procesado ha manifestado que no había bebido mucho y que se hallaba en condiciones normales para proseguir ruta.

El doctor don Napoleón Rodríguez Moreno, ha dictaminado que el procesado se hallaba bajo los efectos del alcohol por distintos síntomas que pudo apreciar y le consideraba en anormales condiciones para conducir vehículos.

El Letrado defensor, señor Pérez Rey, ha estimado que debe absolverse a su patrocinado por no estar debidamente probada la comisión del delito que se le imputa.

Alejandro Fernández de la Vega, menor de 18 años, es acusado de haber cometido un robo en determinados locales de la Renfe de la estación de Venta de Baños, el día 9 de julio del presente año. Una vez en su interior —mantiene el Fiscal— el joven se apoderó de siete kilos de material antifricción (valorado en 700 pesetas), que posteriormente ha vendido. Se solicita para él la pena de 5.000 pesetas de multa y la pertinente indemnización de perjuicios a favor de la Renfe.

El procesado ha negado que cometiera acción delictiva alguna en Venta de Baños y ha reconocido que lo llevó a cabo en la estación de Palencia, donde se apoderó de unas chapas o planchas valoradas en muy poco dinero. El comprador de las mismas, Eloy Rodríguez, dice que no fue el procesado quien llevó a cabo la venta, mientras don Edeltrudio Hontoria, jefe del Material de la Renfe, tasa lo robado en 200 pesetas. El perito José Gómez Aparicio, disminuye dicho valor a 50 pesetas.

El Letrado defensor, señor Vázquez, reconociendo la comisión de un delito de robo, solicitó, dada la edad de su patrocinado, el internamiento del mismo en una Institución de Reforma, por tiempo indeterminado.—J. Ballesteros.

SEGUROS

INCENDIOS
ACCIDENTES
VIDA
AHORRO Y PREVISION
COSECHAS
GANADOS
EDUARDO CALDERON MARTINEZ DE AZCOITIA
PALENCIA

Ante la posible creación de la Agrupación Coral de Cámara, de Palencia

Reunión el domingo en el Círculo mercantil

Con el patrocinio y ayuda del Círculo Mercantil, surge la Agrupación Coral de Cámara, de Palencia, que dirigirá su iniciador, el reverendo señor don Lorenzo Carrascal, Maestro de capilla de la Catedral palentina.

Con el fin de ofrecer amplias facilidades a todas aquellas personas que se consideren con las suficientes condiciones para pertenecer a dicha agrupación, se invita a todos los interesados a que asistan a la reunión que el domingo, día 10 del actual noviembre, tendrá lugar a las doce del mediodía, en el Círculo Mercantil.

En esta interesante reunión, el director de la Agrupación Coral de Cámara, de Palencia, señor Carrascal, dará a conocer los primeros detalles e instrucciones en torno a la organización de dicho conjunto, que viene funcionando en el aludido Círculo Mercantil, englobado en su Comisión de Cultura.

Es de esperar que todos los interesados (pertenezcan o no actualmente al Círculo), acudan a la referida reunión, con el fin de no demorar el comienzo de las inscripciones y ensayos.

Escuela de Maestría Industrial de Palencia

Apertura matrícula grado de Iniciación Profesional

Habiendo sido autorizado este Centro para impartir las enseñanzas de Iniciación Profesional, se abre la matrícula para dichos estudios hasta el día 25 del actual.

Edad mínima 12 años.

Información: En la Escuela de Maestría. (Jardinillos de la Estación).

Palencia, 8 de noviembre de 1963.

El director,
Domingo Salvador García.

El "Tren del Centenario" salió de Palencia a las 8'50

La ciudad madrugó para dar los "buenos días" al siglo XIX

Numeroso público asistió a la Estación del Norte para presenciar el comienzo de las conmemoraciones centenarias de la línea férrea Palencia-León

En la mañana húmeda y gris de este sábado de noviembre, Palencia ha madrugado para dar los «buenos días» al siglo XIX.

Todos los caminos —desde las ocho y cuarto— llevaban a los andenes de la «Renfe» en la veterana «estación del Norte».

El «Tren del centenario» cubriría el tramo ferroviario Palencia-León, para conmemorar el siglo de la inauguración oficial de dicha vía férrea, primer tramo en los ferrocarriles a La Coruña, Vigo y Gijón.

La hora de la salida del tren estaba prevista para las 8,50 (nueve menos diez) de la mañana.

LA ESTACION

Desde bastante tiempo antes de la hora prevista para la salida del tren, gran muchedumbre de gente se hallaba situada en el andén primero de la estación del Norte, así como en el vestíbulo principal y accesos principales.

La fachada de la estación, de cara a los Jardinillos, se hallaba ornada con gallardetes, arcos y colgaduras, así como con macetas y reposteros. Idéntico ornato figuraba en el vestíbulo principal y en el andén primero.

Para recibir y cumplimentar a las autoridades, se encontraban en la estación el Inspector de Sección, señor Sanguino; jefe de la estación, señor Soler; Inspector de intervención, señor Quintana; agregado técnico de la Renfe, señor Garrido; asimismo se encontraban el subjefe y personal de servicio del turno correspondiente.

EL TREN

En la vía primera, junto al primer andén, se hallaba situado, desde varios minutos antes de la salida, el «Tren del centenario», al que nos hemos referido en nuestra información de ayer.

La máquina-locomotora y tres unidades de viajeros (primera, segunda y tercera clases), con setenta y ocho plazas en total.

En sus puestos el maquinista, don Manuel Rincón López, y el fogonero, don Julián Sáez Calzada; así como el jefe de tren ocupando una plaza de tercera clase), don Antonio Delgado Franco, y el guardafrenos (al exterior, en el coche final, en la garita al aire libre), don Manuel Arredondo.

El «Tren del centenario» se halla dispuesto para la marcha, y la multitud contempla esta visión anacrónica, un auténtico tren en miniatura, que está dispuesto a sacar una media horaria de setenta kilómetros, en su recorrido a León.

CHISTERAS Y MIRIÑAQUES

Son las nueve menos cuarto cuando hacen su entrada en el andén primero de la estación, los figurantes, que, en traje de época, van a ser los viajeros del «Tren centenario».

Con negras levitas, bajo altos sombreros de copa, enmarcados sus rostros en las añosas «patillas», y con sus correspondientes mostachos, diez jóvenes palentinos son los caballeros viajeros evocadores del siglo XIX; bajo antañonas cofias, con muchos encajes, bordados y amplios miriñaques, quince jovencitas de Palencia son las damiselas viajeras, símbolos de las damas de la época de Alfonso XII. Figuran asimismo otras diez jóvenes ataviadas con trajes regionales.

Una extraordinaria colaboración de la Sección Femenina y Frente de Juventudes, que, de esta forma, se han sumado a las conmemoraciones centenarias.

Los figurantes, que son aclamados por la multitud del andén, saludan a las autoridades, que han llegado minutos antes, don Guillermo Herrero, presidente de la Diputación Provincial y el vicepresidente, don José María Morrondo; delegada de la Sección Femenina, señorita María de los Angeles Díaz, y delegado Provincial de Sindicatos, don Guillermo B. Cipitria.

LA SALIDA

No sabemos cómo andarían de puntualidad los trenes allá por sus años incipientes. Lo cierto es que el «Tren del centenario salió a las 8,50, hora señalada en su itinerario.

El subjefe, señor Ruiz Vega, le dio la salida.

La gente aplaudía, y damiselas y caballeros enchisterados iban diciendo adiós desde la ventanilla, mientras el viejo y diminuto tren se perdía, carril adelante caminando majestuosamente sobre los carriles que en esta misma fecha, hace cien años que se estrenaron.

Hasta el cielo gris y lluvioso de la mañana subía un penacho de humo negro, como profano y agradecido incienso que se eleva hasta el Dios que ilumina la Ciencia, cuida el esfuerzo humano y bendice la gracia del progreso.

PASO POR SAHAGUN

DE CAMPOS

León, 9.—A las once menos cuarto llegó procedente de Palencia a la estación de Sahagún, donde tuvo lugar el recibimiento oficial de la provincia, el tren conmemorativo del centenario del ferrocarril Palencia-León.

El convoy, arrastrado por una máquina semejante a la que hizo el viaje inaugural, iba engalanado, y ocupado por varias personas ataviadas a la usanza antigua. En Sahagún, esperaban las primeras autoridades y representaciones de la Renfe, Ayuntamiento en pleno, con banda de música, y grupos ataviados con trajes regionales. Se dispararon numerosas salvas y se interpretó el Himno Nacional, además de varias composiciones antiguas, y bailes de aquella época. Por último, se sirvió un vino español, a las autoridades, que fue servido en la misma estación.

El convoy permaneció en Sahagún, aproximadamente una hora, siendo despedido con aplausos y vítores por el pueblo entero y por numerosas personas que acudieron a recibirle. En las estaciones del trayecto, pese a la lluvia, se concentró numeroso público, para presenciar el paso del convoy que aproximadamente a las dos de la tarde llegará a León.—Cifra.

LLEGADA A LEON

León, 9.—Llegó a esta ciudad, a las 13.35 horas el tren conmemorativo del centenario del ferrocarril Palencia-León, que era esperado por todas las autoridades y una gran muchedumbre.

A la llegada del convoy la banda de Aviación interpretó el Himno Nacional y luego varias marchas y composiciones de hace cien años.

Después se formó una gran caravana de vehículos que se dirigió a la plaza de Santo Domingo penetrando sus ocupantes en el Casino Leonés donde se celebró el banquete ofrecido por la Diputación.—Cifra.

CINE REY DON SANCHO

HOY DOMINGO, EXITO

Sesiones: 5 - 7,30 y 10,30

La vida de un joven que busca el éxito fácil. Llamaba a todas las puertas y cuando se le cerraban aquéllas que debieran abrirse, se le abrían las que debieran haber permanecido cerradas.

(MAYORES DE 18 AÑOS)

NOTA: Por su larga duración, se ruega puntualidad.

LETRAS DE LUTO

Confortado con los Santos Sacramentos, ha entregado su alma a Dios en El Ferrol del Caudillo, don Félix Rodríguez Alonso. El finado, comandante director músico del Ejército, que era, Caballero del Pilar y presidente del Consejo Particular de las Conferencias de San Vicente de Paúl, se distinguió en vida por su natural caballeroso, competencia profesional y sentimientos caritativos, que le hicieron merecer generales respetos y aprecios.

Expresamos nuestro pésame a su afligida esposa doña Carmen Santos González; hijos María del Carmen, Josefina, Félix y Carolina; hijos políticos, hermanos don Tomás y doña María; hermanos políticos, nietos, sobrinos y demás familia.

II Curso de invierno de LENGUA FRANCESA

La matrícula quedará abierta el próximo lunes

El próximo miércoles darán comienzo las clases del II Curso de Invierno, de Lengua francesa, que bajo el patrocinio de la Institución «Tello Tellez de Meneses» organiza la Universidad de Toulouse.

La matrícula quedará abierta el lunes y martes de seis a ocho y media de la tarde en la Institución Tello Téllez, sita en la Diputación Provincial. El precio de la matrícula para los cuatro meses de duración del curso será de doscientas cincuenta pesetas.

Dado el limitado número de alumnos, que serán admitidos, en total 120, es recomendable que la matrícula se haga rápidamente.

Como el año pasado, el curso estará dividido en cuatro secciones, Iniciación y elemental, cuyas clases se darán en el Instituto Jorge Manrique, amablemente cedido por su Directora doña Amelia Garrido, y el Medio y Superior se celebrará en la sala de conferencias de la Diputación Provincial. Las horas de clase serán de ocho a nueve y de nueve a diez y estarán a cargo de profesores nativos, dos de ellos licenciados por la Universidad de Toulouse.

Al final de curso serán entregados diplomas a los alumnos que se hayan hecho merecedores a ello.

Estos cursos de lengua extranjera ya alcanzaron un gran éxito el año pasado en nuestra capital, vienen organizándose en diferentes poblaciones de Castilla, bajo la iniciativa de los cursos para extranjeros de Burgos y actualmente funcionan en Burgos, Soria, Aranda y Miranda, además de Palencia, este año por segunda vez.

El acto de apertura se celebrará solemnemente, por el director de los cursos de extranjeros de Burgos, el catedrático palentino don Luis Martín Santos, quien pronunciará la lección inaugural.

ORTEGA

Domingo 10 **Estreno**

UNO DE LOS GRANDES MOTIVOS DEL C I D: LA OFENSA DE SUS HIJAS

DIRECTOR: MIGUEL IGLESIAS · Producción CINTORA-TARRUELLA-ALEXANDRA P.C DE ROMA

Los campeones del Cid, implacables vengadores de la ofensa

AZOTADAS Y ABANDONADAS POR SUS ESPOSOS, REHICIERON SUS VIDAS CON ENTEREZA :—: :—: :—: :—: :—:

Autorizada para todos los públicos

VIDA RELIGIOSA

INAUGURACION Y «DIA DEL CENTRO» DE LA CONGREGACION MARIANA FEMENINA DE SAN FRANCISCO

Una gran animación reina estos días en torno al Centro de la C. M. Femenina de San Francisco.

Interesados en descubrir la causa, hemos logrado averiguar que estas chicas, jóvenes y simpáticas, realizan preparativos para el próximo domingo, día 10, en que celebran «el día del Centro».

Empujados nuevamente por la curiosidad, nos hemos adentrado en este Centro, y, efectivamente, merece la pena, y aplaudimos la idea de celebrar el acontecimiento.

Y es que, lo que ellas llaman centro, es una serie de dependencias en las que tienen instaladas las oficinas de la C. M. local y del Secretariado Diocesano, el Ropero, la Biblioteca, la sala de juegos, el bar y finalmente la Capilla para uso común de chicos y chicas, donde está reservado el Santísimo, y en la que celebran los Retiros Espirituales cada una de las Congregaciones, y los sábados, a las 8,30 de la noche, la sabatina conjuntamente para ellos y ellas.

Repetimos que hacen bien en dar a conocer su Centro, estas Congregantes palentinas, que, a través de estas líneas nos encargan hagamos llegar su invitación a las Hijas de María a quienes pudiera omitirse involuntariamente la invitación personal, así como a las amigas de éstas y simpatizantes.

A las 6,30 de la tarde del domingo comenzará la fiesta familiar que según nuestras noticias promete ser alegre y entretenida.

Además de la inauguración del Centro y exposición del ropero, tendrá su parte amena y festiva con discos y diapositivas, amén del sencillo aperitivo, y estamos seguros, la consiguiente sobremesa divertida, propia de las juventudes sanas de nuestros días.

A todos los participantes, les deseamos una feliz tarde, a la vez que aprovechamos para felicitar al Padre Director y organizadoras por las obras de restauración de locales y fiesta íntima a que nos referimos.

ADORACION NOCTURNA ESPAÑOLA

Sección de Palencia

La noche del 9 al 10 del presente mes de noviembre, celebrará en la iglesia de San Francisco, su Vigilia mensual ordinaria, el Turno tercero de esta Sección.

La Misa comenzará a las cuatro y cuarto de la mañana, a cuya hora estarán abiertas las puertas de la iglesia.

AVICULTOR APICULTOR GANADERO

Completo surtido en material para sus explotaciones a precios sin competencia. Solicite catálogo gratis

Ferama Avda. Universidades BILBAO

PROYECCIONES CASTILLA

Grandes programas, con títulos extraordinarios

* * *

Misterio, suspense y un crímen... casi perfecto

El más astuto espectador, no consigue resolver el enigma

* * *

¡Todos a bailar el «twist»! un ritmo para todas las edades: Jóvenes... viejos, ricos... pobres!

"A RITMO DE TWIST"

La película del momento con ritmo del momento y los conjuntos musicales más aplaudidos del momento

QUE LLEGA EN SU MOMENTO

* * *

"ASI CANTA UNA ESPAÑOLA"

* * *

"JULIA Y EL CELACANTO"

Autorizadas todos los públicos

M.C.D.2022

Suplemento Agrícola

SE PUBLICA TODOS LOS DOMINGOS

Pronósticos del señor Manuel para esta semana

Continuación del temporal, con chubascos y nieve en las zonas altas y baja de temperaturas.

IMPRESION DEL CAMPO

Inquietud y desasosiego ante el problema del precio de la remolacha

Las peticiones de los labradores han hallado eco en toda la nación

Crisis patatera y tiempo bueno para los sembrados

La semana ha transcurrido bajo un signo de inquietud y expectación en los medios agrícolas provinciales, ante los confusos y contradictorios rumores, procedentes de Madrid, en torno al grave y acuciante problema del precio de la remolacha. Pocas veces en la vida nacional, un tema concreto y específico, que afecta directamente a los sectores agrarios, ha apasionado de tal modo a toda la nación. Las justas peticiones de las gentes del campo, clamando por una remuneración más apropiada para la raíz remolachera, han sido recogidas por las entidades representativas de los labradores y, especialmente, por su Hermandad Nacional, que, en nota oficial publicada los pasados días, expone con claridad y sin ambages la difícil situación porque atraviesa el campo español y, en particular, el castellano. También los órganos de información se han sumado a esta campaña nacional, y casi todos los periódicos españoles venimos insistiendo repetidamente en la necesidad inmediata de que se reconsidere esta cuestión, fijando a la remolacha un precio equitativo, que, si no resulta todo lo remunerador que era lógico esperar, al menos, permita cubrir los elevados gastos que origina su cultivo.

El dilema aun no ha tenido una resolución definitiva. Parece ser que las fundadas quejas de los agricultores han sido estudiadas con el mayor interés por los Departamentos ministeriales correspondientes, donde no se ignora la importancia de la crisis que atraviesan nuestros pueblos. En el Consejo de Ministros del viernes se ha tratado del asunto, buscándole una solución razonable y justa. Se espera se den a conocer los acuerdos adoptados en fecha inmediata. Confiamos en que no se desoirá el clamor campesino que viene demandando una solución definitiva a sus múltiples dificultades.

Otro grave problema provincial es la caída que han tenido los precios de las patatas, verdaderamente ruinosos para los cultivadores. También el Gobierno, en su última reunión, acordó importantes medidas con que hacer frente a esta grave situación planteada. El tiempo —magnífico para los sembrados— constituye una nota optimista, en el sombrío panorama agrario, que nos vemos hoy obligados a reseñar, y que esperamos será paliado con las recientes disposiciones oficiales.

COMENTARIOS AGRICOLAS

Por ELISEO DE PABLO

El nuevo precio de la remolacha debe aplicarse en justicia en la actual campaña

Favorable cambio en el campo, a consecuencia de las recientes lluvias

Apertura hacia la deseada otoñada tardía de pastos

FAVORABLE CAMBIO RADICAL EN EL CAMPO

Ni a pedir de boca se ha puesto el tiempo para poner fin a la sementera en las mesetas alta y baja, y en la cuenca del Ebro. Y también para pasar, en el bajo Guadiana, en la cuenca del Guadalquivir y en el litoral mediterráneo, de una situación ya casi angustiosa, a una fase de actividad febril en esas mismas labores. Siempre, por supuesto, que las borrascas se batan en retirada después de haber regado concienzudamente todo el territorio peninsular. Por lo pronto esas borrascas se han espaciado más desde el comienzo de la presente semana, alternando los claros con súbitas cortinas de agua.

La evolución meteorológica —hecha abstracción de los contratiempos originados por la sequía—, ha seguido un proceso a tono con las exigencias de cada una de las dos mitades del territorio peninsular. Las lluvias de septiembre facilitaron el comienzo de la nueva campaña cerealista, sobre todo en la cuenca del Duero, donde, como se sabe, conviene adelantar la siembra para que quede concluída durante noviembre, en cuyo mes, si vienen mal dadas, empieza el invierno meteorológico a hacer sentir sus rigores y a cerrar los caminos de la campiña. Por el contrario, el penúltimo mes del año es casi el más indicado para enterrar el gérmen de la futura cosecha en las tierras meridionales, aparte de que en ellas la mecanización, se halla en grado muy adelantado, lo que permite imprimir un ritmo veloz a aquel trabajo. Es por eso por lo que los temporales que se iniciaron al comenzar la semana anterior no han dejado de tener su «ángel» para dichas regiones, que si en el aspecto cerealista y ganadero estaban realmente sedientas, el ambiente seco permitía concluir la recogida del algodón de secano y dar un avance en el de regadío, así como poner en fase final la recolección del tabaco. Ahora, las persistentes lluvias han causado trastornos, y hasta perjuicios en los algodonales que quedan en pie, que esperamos no sean cuantiosos si, como antes decimos, se abre un nuevo período de bonanza.

Pero ¡qué inestimables beneficios han reportado tan abundantes riegos atmosféricos al arbolado en general, y en particular a los olivos, que tienen hoy pendiente de su fronda por lo menos la segunda cosecha del siglo, por cuanto autorizadas estimaciones coinciden en señalar como posible una zafra que superará las seiscientas mil toneladas de aceite cuya comercialización, juntamente con el sobrante de la campaña pasada, va a exigir, por parte de la Administración Pública, decisiones de gran alcance. Aparte la situación del mercado oleícola, existe el peligro de que, sin medidas previas de defensa de esa gran riqueza, la aceituna sufra desde los primeros momentos una fuerte depreciación. En este sentido, nos atrevemos a formular el pronóstico de que, como en el caso del vino —con la oportuna entrada en acción de la Comisión de Compra de Excedentes, que ha evitado un verdadero desastre al sector vitivinícola—, la acción tutelar del Estado se hará sentir asimismo en el ámbito olivarero.

Otro cultivo muy beneficiado por el último cambio meteorológico es el remolachero, planta que aún puede ganar en desarrollo y en riqueza sacarosa, como preludio de la campaña 1964-65 para la cual se han abierto mejores perspectivas con la modificación de los precios que, si no satisfacen plenamente a todo el mundo, no deja de ser un estímulo, aparte de que está por resolver la cuestión referente a si ese nuevo precio se aplicará —como parece que debería aplicarse en justicia— a la cosecha de la campaña en curso.

Por cierto que de las impresiones que provienen del exterior se deduce que la «cuestión azúcar» se va a poner al rojo vivo, por cuanto Rusia no sólo necesita trigo en la cuantiosa proporción que se ha revelado últimamente, sino que también anda muy escasa de aquella sustancia dulce. Acaba de hacerse público que, no obstante las cuantiosas compras de azúcar que efectuó en Cuba —o adquiridas a cambio de armamento en su mayor parte—, ha pedido a sus países satélites cultivadores de remolacha que reserven cien mil toneladas al Gobierno soviético, lo que supondría una fuerte limitación de las aportaciones de los citados países comunistizados, al comercio azucarero mundial.

En fin, que los buenos hados del campo nos han permitido cerrar esta crónica con tonos más optimistas que los que empleamos la semana pasada.

LA ACCION TUTELAR DEL ESTADO.—En el anterior comentario nos referíamos a la posibilidad de que, una vez más, la innegable acción tutelar del Estado vuelva a manifestarse en lo que se refiere a la rama oleícola. Una demostración más de esa política la tenemos en las resoluciones protectoras que acaban de ser puestas en práctica en lo que se refiere a las medidas de apoyo a los arroceros tarraconenses damnificados por las lluvias torrenciales de septiembre, medidas que cuentan con la simpatía general. La gran solidaridad nacional sigue vigente.

APERTURA HACIA LA DESEADA OTOÑADA TARDIA DE PASTOS ALTIBAJOS DE LA PESTE PORCINA AFRICANA

Añadamos unos grados de optimismo al que expresábamos la semana pasada ante el tiempo lluvioso que viene imperando, por lo que se refiere a la tardía otoñada de pastos. Ya hemos dicho que, después de la prolongada sequía y del retraso con que han llegado las lluvias, sería difícil, aunque no imposible, que cambien radicalmente las perspectivas herbáceas, al menos en las regiones meridionales, dado que disfrutan de un clima más benigno que las provincias centrales. Incluso en éstas, aunque no han faltado ya las nevadas más o menos formales en sus sistemas montañosos, el ambiente no se ha endurecido con exceso en el llano, y hasta se ha alegrado la campiña con fugaces apariciones del sol, un sol de tibiezas muy estimuladoras. Quiere esto decir que de mantenerse este ambiente relativamente suave, la vegetación espontánea reverdecerá, y en realidad está ya reverdeciendo, hasta en ambas mesetas, aunque esto pudiera no pasar de ser flor de un día. Pero está por ver, y mientras tanto la realidad es que el panorama herbáceo se halla en trance de transformación.

No puede descartarse la posibilidad de que en la mayor parte de la mitad sur los herbazales registren rápidamente un cambio muy sustancial, lo suficiente para hacer llevadera la fase de nascencia de los corderos. En ese caso se habrá volatizado el peligro que existía para una favorable evolución de la paridera, renglón máximo de las explotaciones ovinas. La gestación seguía una evolución favorable, dado que los rebaños en general tuvieron un buen verano. Esto los ha permitido afrontar sin perturbaciones de importancia el período de total agostamiento de los pastos en el transcurso del mes de octubre. Por esa razón fiamos mucho en la nueva etapa que acaban de abrir las generosas borrascas.

Las últimas noticias recibidas de Extremadura abonan esa nuestra opinión, pues se pone de relieve el buen estado de la cabaña en general que empieza a verdear las zonas de pastoreo, si bien ya no podrán remediarse las pérdidas que representan la mucha bellota que se ha desprendido de encinares, alcornocales, y robledales a causa de la sequía. Esta circunstancia ensombrecía más aún la situación, empujando los precios del ganado a la baja, especialmente el de cerda, que «inexplicablemente —como nos dice nuestro servicio especial— han descendido a 300 pesetas arroba, a pesar de haberse reducido mucho ese censo debido a los efectos de la peste africana». Por otra parte, los piensos han seguido subiendo, hasta cotizarse en la zona de Mérida, a 5'50 pesetas el kilo, la cebada; y a 5 pesetas, el maíz.

Volviendo a ese azote epizoótico, hay que subrayar que chocan entre sí las impresiones que hacen referencia a una atenuación de su virulencia, y las que reflejan multiplicación de los focos. En la provincia de La Coruña, por ejemplo, se ha declarado extinguida la peste, con lo cual se ha autorizado la presentación, circulación y venta de dicho ganado. Por el contrario, en Palencia fueron sacrificadas 96 reses el 28 de octubre pasado en los pueblos de Casavegas, Camasobres, Areños, Lebanza, Santa María de Redondo, San Juan de Redondo, El Campo y Tremaya, pertenecientes a 21 ganaderos, con lo que —se dice de manera oficial—, ha quedado erradicada, de momento, en la provincia citada, la peste porcina africana. Entretanto se hacen las gestiones pertinentes para indemnizar, con la diligencia posible, a los propietarios de los animales sacrificados obligatoriamente, indemnizaciones que representan un total de 132.000 pesetas. Naturalmente, se mantienen las medidas de emergencia adoptadas con tal motivo para evitar la difusión de la enfermedad. Asimismo, en zonas de Cataluña han vuelto a registrarse focos que son combatidos con la conocida resolución, mientras en el mediodía parecen acentuarse las impresiones más favorables acerca del declinar de ese azote.

Por la zona cantábrica, después de un mes de octubre que ha valido un potosí por sus características de tiempo por lo general despejado y en cierto modo caluroso, no se impresionan por este nuevo período de precipitaciones líquidas. Se ha secado la hierba que estaba a falta de sol. Se han formado extraordinarias reservas para la invernada, y las praderías siguen presentando un aspecto lujuriante, con lo que el ganado pace placenteramente. Sigue, pues, la buena racha para los criadores de ganado de producción, no obstante los altibajos que vienen registrándose en las ferias; es decir, que mientras en unas registran las cotizaciones cierto debilitamiento, en otras reaccionan. Octubre ha sido un gran mes en el orden mercantil, al menos por lo que atañe a la provincia de Santander, que registró unas 12.000 transacciones, de las cuales fueron exportadas alrededor de 5.000 a otras provincias, con la particularidad de que se agotan todos los adjetivos para ponderar la estampa de los meritísimos avances logrados por aquellos ganaderos en orden a la mejora de su cabaña. Lo malo es que la carne no se mantiene a la misma altura que en la rama láctea. Los criadores de tudanco, siguen lamentándose de la depreciación sufrida por ese ganado,

(Pasa a la página siguiente)

HIGIENE PECUARIA

La peste porcina africana persiste

Nuevo foco en Guardo

Como era de esperar están apareciendo las ramificaciones del contagio de peste porcina africana derivadas de la celebración de la feria de ganado porcino en Cervera de Pisuerga el pasado día 8 de octubre. Los porcinos enfermos llevados a dicha feria, desde Camasobres y Lebanza principalmente, fueron vendidos en muy diversas direcciones, unos ya enfermos, otros simplemente alcanzados por el contagio.

El primer foco secundario de peste porcina africana, ha aparecido en Guardo y ha afectado a una cuarentena de cerdillos de dos ganaderos.

El Excmo. Sr Gobernador Civil ha ordenado la puesta en práctica de las medidas de rigor y la Dirección General de Ganadería ha dispuesto el sacrificio obligatorio de enfermos y sospechosos, que ya se ha efectuado, estando tramitándose en estos momentos el pago de las indemnizaciones a los dos ganaderos afectados.

Se advierte a todos los ganaderos concurrentes a la feria de ganado porcino de Cervera de Pisuerga del día 8 de octubre, que adquirieron en ella porcinos procedentes de Camasobres y Lebanza, den cuenta a sus respectivos Veterinarios Titulares de las incidencias habidas en los animales comprados.

Lo que se hace público para general conocimiento, encareciéndose de nuevo a ganaderos y tratantes la máxima disciplina para corregir con la debida rapidez la eliminación de la peste porcina africana en la provincia.

Palencia, 9 de noviembre de 1963.

El Jefe del Servicio,
VICTORIANO CALCEDO ORDOÑEZ

UN PROBLEMA DIFICIL: EL DE LOS EXCEDENTES OLEICOLAS

Con las reservas existentes y la nueva cosecha, las disponibilidades de aceite pudieran llegar a muy cerca de las 800.000 toneladas

Urge exportar más aceite de oliva y revender el importado de semillas

Por Enrique Torres

Todo parece indicar, en las fechas en que nos hallamos, que los favorables pronósticos hechos ya hace meses sobre la actual cosecha olivarera, van a tener plena confirmación, pese a la sequía otoñal que acaba de cerrarse y que se vió aliviada por las lluvias de septiembre. Si es así, y dadas las cifras que se manejan por los que tienen motivos de estar bien informados, la producción de aceite calculada para esta campaña oscilará alrededor de la cifra de 630.000 toneladas y será, por tanto, superior a todas las conocidas hasta ahora, al menos en lo que va de siglo.

Desde que terminó la guerra, es decir, desde 1939, la cosecha máxima, reducida a rendimiento en aceite, se registró en la campaña 1951-52, con 605.000 toneladas. Ni siquiera la famosa de 1947-48, pudo alcanzar el orden de la sexta centena, ya que no pasó de 453.000, ni las de 1959-60 y 1960-61, más próximas a la actual, consiguieron llegar al medio millón de toneladas. El gran rendimiento que promete este año el fruto, permite pensar en que incluso esta estimación de los 630 millones de kilos de aceite resulte corta todavía y que muy bien podamos especular con una producción mayor.

Sin embargo, lo que en otra ocasión hubiera significado un motivo de optimismo para los cultivadores olivareros, preocupa ahora, sin que sea necesario extenderse en demasiados comentarios para explicar el por qué, ya que basta recordar los problemas que suscitó este año el comercio interior y exterior de tan importante grasa vegetal.

INQUIETUD EN LOS MEDIOS OLIVAREROS

Según declaró hace pocos días al que esto escribe el presidente del Sindicato Nacional del Olivo, señor Navarro Canales existe en estos momentos en España un excedente de aceite de oliva que puede cifrarse en 90.000 toneladas, a las que hay que sumar las 60.000 de aceite de semilla. Si a estos 150 millones de kilos de aceite en general, se añaden los que va a proporcionar la actual cosecha de aceituna, nuestras disponibilidades de grasa vegetal podrían elevarse en el curso del próximo año nada menos que a muy cerca de las 800.000 toneladas, cantidad que probablemente carece de precedentes en nuestra historia aceitera.

Coincide esta situación en España con las perspectivas de una buena cosecha en los países de la cuenca mediterránea, que acrecerán las aportaciones de aceite a la oferta internacional. Con estos factores a la vista, huelgan pues las aclaraciones sobre los efectos que han de hacerse sentir de no actuar en defensa de los precios interiores que afectan al cultivador. El señor Navarro Canales me decía a este respecto que la solución está, de un lado, en intensificar todo lo posible las exportaciones, tarea en la que ya está empeñado y en la que ha conseguido satisfactorios resultados hasta ahora, y, de otro, en la reexportación de los excedentes de aceite de semilla que fueron adquiridos fuera el pasado año para hacer frente a la coyuntura del mercado de grasas vegetales que entonces se presentó. El caso es aligerar el lastre que pesa en las disponibilidades de esta clase de grasas y que aún será mayor a medida que se vaya recogiendo la nueva cosecha de aceituna, hasta amenazar con una situación que, si no se corrige, algunos prevén ya catastrófica. Esto explica la inquietud que acusan los medios olivareros andaluces y que apareció reflejada hace días en una carta publicada por el diario «Arriba». La abundancia no siempre significa prosperidad, sobre todo en la economía agrícola.

Cuando escribimos estas líneas se ignora la orientación que se dará a la solución de algunos de estos problemas, por parte de los órganos a quienes incumbe esta misión. La ordenación de la campaña, que no debe tardar ya mucho en aparecer, dirá en definitiva cuáles serán las perspectivas para un próximo futuro en el cultivo olivarero, del que está pendiente y preocupado el cultivador con la carga de inquietudes que trae consigo no sólo la variabilidad de las cosechas, sino también el encarecimiento de la mano de obra y de los elementos de producción. El momento es harto difícil, pero más vale sentirse optimistas, en espera de que la incógnita se despeje satisfactoriamente.

Jefatura Agronómica de la Provincia de Palencia

Circulación de Patata de Consumo por el Partido Judicial de Cervera de Pisuerga

Para conocimiento general y de los agricultores y comerciantes de patata en especial, se recuerda lo ordenado por la Dirección General de Agricultura, en el «B. O. del Estado», de 14 de octubre de 1960, en cuya virtud:

PRIMERO. — Toda partida de patata de consumo que circule por el Partido Judicial de Cervera de Pisuerga, deberá ir acompañada de un certificado fitosanitario, expedido por la Jefatura Agronómica de la provincia donde haya sido producida.

SEGUNDO. — Toda partida de patata que circule por dicho Partido Judicial, sin el mencionado certificado, será decomisada y el expedidor sancionado con arreglo a lo dispuesto en la legislación vigente sobre fraudes.

Palencia, 9 de noviembre de 1963. — El Ingeniero Jefe, JOAQUIN BELMONTE BAÑULS.

SE ALQUILAN MAGNIFICOS
LOCALES COMERCIALES
en Plaza de San Pablo, 4
A 50 metros del
MERCADO NORTE
próximo a construirse
Informes: Sr. VILADOMAT - Hotel Jorge Manrique de 4 a 6

Designación de agricultores productores autónomos de patata de siembra

La Orden Ministerial de Agricultura de 20 de abril de 1963, (Boletín Oficial del Estado de 2 de mayo), establece en su número primero que «La Junta Central del Instituto Nacional para la Producción de Semillas Selectas, podrá conceder autorizaciones a agricultores para realizar individualmente de modo autónomo la producción de patata de siembra, con sujeción a las normas» que en el mismo se detallan:

Dando cumplimiento a lo que en la núm. 5 de estas normas se dispone, y previo conocimiento de la citada Junta Central, se anuncia que el plazo para la presentación de solicitudes con este objeto para las plantaciones que han de realizarse en las zonas aptas de la provincia de Palencia en 1964, comprenderá del 11 de noviembre al 11 de diciembre del presente año de 1963.

La superficie máxima que, de acuerdo con la norma 1, podrá dedicarse a este tipo de producción en 1964, será de 64 Ha. en dicha provincia.

Cada solicitante, además de cumplir las condiciones y normas que a este efecto se señalan en la citada C. M., deberá adjuntar relación de las fincas que se propone utilizar para efectuar las plantaciones de patatas, que deberán estar cultivadas directamente por él y situadas en las zonas señaladas para la producción de patata de siembra por este Instituto, con expresión de su superficie, nombres, si los tienen, pagos, términos, pedanías o parroquias y término municipal en que están emplazadas. Las parcelas que se propongan no pueden haber llevado cultivos de patatas en 1963.

Asimismo, expresarán los locales de que dispongan para la conservación de la patata y presentarán el plan de siembra por variedades que se proponen plantar, indicando si disponen de patata certificada o de multiplicación para realizarlo, en todo o en parte, detallando estas disponibilidades.

Los agricultores que se dediquen a esta producción no podrán producir patata de consumo.

Las instancias, con su documentación complementaria, se presentarán en la Delegación del Servicio de la Patata de Siembra de Vitoria, (calle San Antonio, 25), donde podrán solicitar cuantas informaciones precisen.

A todos los efectos, la producción de patata de siembra por agricultores autónomos queda sujeta a lo dispuesto en la repetida O. M. de Agricultura, de 20 de abril de 1963.

El Instituto Nacional para la Producción de Semillas Selectas

José M.ª Martínez Segarra
Ex cirujano jefe del Servicio de Urología del Hospital Civil de Bilbao (por oposición)
Urólogo de la Cruz Roja
Enfermedades médicas y quirúrgicas del riñón y vías urinarias
Avenida del Generalísimo, número, 8
VALLADOLID

HERNIA
Operada, reproducida o incipiente, necesita un tratamiento de Hernisán, (Balmes, 104. Barcelona (8), la casa de más experiencia y de los Inventos patentados más modernos. Seriedad garantizada por el prestigio de nuestros médicos. Distribuye ahora, en exclusiva para España, el genial invento «809 Nylon-Flex», sin hierros, ni correajes, ni peso, ni molestias. Especiales para ancianos. Contención y seguridad con un Super Flexible Adminículo Hernisán. La competencia puede imitar sólo nuestros anuncios. Vístase con seguridad gracias a Hernisán.
Visitaremos en Palencia, miércoles, día 13 del corriente, de 10 a 1, en el consultorio del Dr. Elpidio Fernández, c/ General Mola, 119 (Próximo al 18 de Julio). Según su prescripción.

¡Son buenas porque son DAVID
¡Son únicas porque son de LANA!
Son garantizadas porque las fabrica la firma de SOLERA
DAVID RODRIGUEZ S. A.
Ventas en fábrica, BATAN DE SAN SEBASTIAN

PARRILLA del
Hotel Jorge Manrique
Servicio selecto de CAFETERIA
PLATOS COMBINADOS

GALLETAS FONTANEDA
MARIA · NATINA · TOSTADA
Surtidos
FONTANEDA · CAMPOO · FAMILIAR

M.C.D.2022

CRONICA GANADERA

160.000 cabezas de ganado porcino han sido tratadas contra la peste africana en Córdoba

Con ello fueron aprovechadas montaneras valoradas por encima de los doscientos millones de pesetas

Se ha hallado, al parecer, la solución definitiav a este gran problema de nuestra cabaña

Córdoba. — (Del corresponsal de «Pyresa», Francisco Navarro Calabuig).

Está a punto de finalizar la segunda fase experimental de la inmunización contra la peste porcina africana que abarca a más de 160.000 cabezas de ganado porcino de la cabaña cordobesa y de las zonas próximas —Ecija, Peñaflor, Navas de la Concepción, Puebla de los Infantes, de Sevilla y Granja de Torrehermosa y Azuaga, de Badajoz—, realizada con satisfactorio éxito.

Les equipos técnicos de la Jefatura Provincial de Ganadería de Córdoba, han desplegado una magnífica labor. Se requería gran meticulosidad para preparar el cerdo sano o no contagiado con vistas a recibir la vacuna correspondiente. Son mínimas las contrariedades post-vacunales, ya que, según el jefe provincial de Ganadería, don Mariano Giménez Ruiz, se cifran en no más del 0,002 por ciento o sean dos bajas por mil cerdos inmunizados. Estas bajas se han dado, en su mayoría, en piaras infectadas, en trance de incubación, cuya enfermedad por esta causa no pudo atajarse. Así y todo, tales cerdos enfermos han servido para conseguir enseñanzas de alto valor, como eran la vacuna en su actual papel reaccional, con miras a unas cepas de virus atenuado o modificado, que permita el logro de una vacuna definitiva.

APROVECHAMIENTO DE MONTANERAS

Debido á esta campaña sanitaria ha sido posible el aprovechamiento de montaneras sin riesgo para los cerdos, aún en el caso de estar enclavadas en fincas de reciente incidencia de la epizootia y que para la provincia de Córdoba se valoraban en cifras superiores a los 200 millones de pesetas. Era una auténtica riqueza para los términos municipales de Pedroches, Fuente Obejuna, Posadas, Hornachuelos y otras localidades, que ha sido recuperada.

Este aprovechamiento del encinar, cuya utilización era una incógnita, al aparecer la peste porcina africana, se dá principalmente en toda la sierra de Córdoba, al norte de la provincia, como cultivo predominante, hoy transformado por la explotación simultánea de cereal, en amplia rotalista y pecuaria, en la que todavía predominan las formas tradicionales de cultivo porque lo abrupto de la orografía no permite el desarrollo de la mecanización.

VISITA DEL SR. SANCHEZ BOTIJA

Durante la semana anterior realizó una amplia visita a Córdoba el investigador D. Carlos Sánchez Botija, del Patronato de Biología Animal del Ministerio de Agricultura. El señor Sánchez Botija tiene en su haber un conjunto de altas realizaciones —vacunas contra el botabulismo, en Badajoz, peste aviar y lengua azul de las ovejas— y estudió sobre el terreno los resultados de esta campaña de inmunización en el ganado porcino.

Las zonas más afectadas de la provincia por la peste porcina africana, como Pozablanco, Villanueva de Córdoba, Cardeña, Fuente Obejuna y otras, fueron recorridas por el ilustre científico quien observó todos los pormenores de la casuística post-vacunal después de la acción inmunizadora masiva. Y todo parece que estamos en vísperas de encontrar una definitiva solución a esta epizootia que comenzaba a preocupar a toda la ciencia veterinaria.

SORDOS

Los más modernos aparatos para la sordera, sin pilas ni cordones. Gafas auditivas. Auriculares invisibles

GAES, Vía Layetana, 158, 1.º

BARCELONA (9)

Acuda a la visita en PALENCIA, el día 14 de noviembre de 11 a 2 de la mañana, en el Hotel Central Continental

Censura sanitaria núm. 930

Agricultura Cooperativista

Las asociaciones de labradores para cultivar sus tierras en común, garantizan mayores beneficios

A nadie se le oculta que el campo nacional está plagado de innumerables empresas agrarias que en sus propias estructuras no responden a elementales resultados de producción y economía. Particularmente en el secano es donde más se acusa este fenómeno, y por ello la consecuencia lógica de no hacer rentable el trabajo del agricultor.

Sin embargo estas diferencias pueden muy bien subsanarse si en esos sectores se establecen cooperativas de cultivo en común. Es muy posible que el solo enunciado de lo que pretendemos señalar resulte extraño al conocimiento de muchos agricultores, pero como a continuación veremos, no se trata de ninguna fórmula irreal ni imposible de llevar a efecto.

Una cooperativa de cultivo en común es simplemente una asociación de agricultores que aportan sus tierras para crear una explotación única que beneficie, en la cuantía de lo aportado, equitativamente, a todos y cada uno de sus componentes. Pero aclaremos que la constitución de esta cooperativa no implica la pérdida particular de la propiedad, sino simplemente, la creación de una explotación agrícola unificada y unilateralmente dirigida. La tierra, el suelo arable, por este motivo recibe un beneficio extraordinario a través de este sistema de explotación, por la razón sencilla de que los cultivos no van a disfrutar ya más de esa perniciosa anarquía que presidía a los mismos, sino por el contrario, los cultivos y plantaciones que se establezcan serán aquellos que la propia calidad del suelo elija, a fin de responder a índices de rentabilidad apropiados.

Por otra parte los patrimonios individuales refundidos en hacienda única, facilitan la mecanización de labores que con anterioridad es muy posible resultase antieconómica dadas las dimensiones de las fincas. El rendimiento del tractor, estamos por decir, únicamente se aprecia y valora cuando se comprueba el resultado de su trabajo. La mecanización ha venido a rescatar las producciones a unos costos de auténtica economía, como así también a resolver esa falta de brazos en el campo cada día más ostensible en épocas de trabajos abrumadores.

Generalmente estas asociaciones de agricultores para cultivar en común se inician en zonas donde la concentración parcelaria ha realizado el singular trabajo de reagrupar propiedades. Las tierras agrupadas, clasificadas y delimitadas, ofrecen un grato incentivo a la constitución de estas entidades. Pero también tienen campo de aplicación las cooperativas de cultivo en común en zonas donde aún la técnica concentradora no ha hecho su aparición. Para ello tan solo se exige buena predisposición por parte de agricultores, y aplicar los mismos sistemas de explotación que allá en tierras concentradas.

Sea de una forma o de otra, lo cierto es que nuestra agricultura encontraría un camino de recuperación productiva y económica, si estas asociaciones se estableciesen y multiplicasen por toda la geografía rural del país. Con ello la estructura agraria cambiaría radicalmente y se franquearía el paso a esas modernas técnicas de explotación que aseguran con beneficios tangibles factores tan esenciales como productividad y producción. Por ello no es permisible hablar de agricultura vieja y cansada puesto que la explotación del suelo halla cada día perfiles de explotación capaces de rejuvenecerla y actualizarla.

J. SAURA

¡¡LAS IMITACIONES NUNCA FUERON BUENAS...!!
Compre las auténticas mantas de LANA
DAVID en fábrica
BATAN DE SAN SEBASTIAN

Banco de Santander
FUNDADO EN 1857
Capital totalmente desembolsado ... Ptas. 200.000.000
Reservas ..... » 621.500.000
CAJA DE AHORROS
SERVICIO ESPECIAL DE TELETIPO PARA LA MAYOR RAPIDEZ DE LAS OPERACIONES
(Aprobado por la Dirección General de Banca, Bolsa e Inversiones, con el número 3.795)

MOLINOS FUNCOR
HACE DEMOSTRACIONES GRATUITAMENTE
EN SU PROPIO DOMICILIO
Sin compromiso alguno
de CEREALES, FORRAJES, MAIZ CON MAZORCA Y LOS DESPERDICIOS DEL CAMPO LOS HACE APROVECHABLES PARA SU GANADO
Demostraciones DEL 8 AL 15
ESCRIBA A: RIEMA, S. L. Manuel Rivera, 22. PALENCIA Teléfono 3721

El nuevo precio de la remolacha debe aplicarse en justicia en la actual campaña

(Viene de la pág. anterior)

tanto para trabajo como para sacrificio, manteniendo su impresión de que la crisis se debe en gran parte a las importaciones de carne refrigerada. Cierto cambio se ha producido, en sentido favorable, en los últimos días, a juzgar por lo ocurrido en la feria de Fuentes, donde fueron presentados varios millares de cabezas de ganado, incluido el caballar. Las vacas tudancas, para carne, por supuesto, oscilaron entre 5.000 y 7.000 pesetas por unidad, rebasando esta última cantidad los mejores ejemplares. En conclusión: que «lo bueno» se pagó, a ojo, alrededor de 40 pesetas kilo canal. Terneros gordos de tres meses valieron de 3.000 a 4.000 pesetas y los de año y medio, entre 5.000 y 6.000 pesetas, en tanto que la demanda se mostró muy inactiva en lo referente a yuntas, ya fuese de vacas o de novillos. En potros de cinco a seis meses, se pagaron entre 2.000 y 2.500 pesetas cada uno y de 5.000 a 6.000, los que oscilaban entre año y medio y dos años. Por supuesto, todos para carne, lo que quiere decir que están poco más o menos a la altura de la ternera.

Sarón también tuvo buena feria, con más de 700 transacciones, entre las que destacan una vaca vendida en 33.000 pesetas; varias sobre 25.000 y unas 200 entre 12 y 18.000.

Nos hallamos en una fase de transición mercantil, que puede influir favorablemente en las cotizaciones del ganado en general. Coincidiendo con los últimos días de sequía, menudeaban las referencias sobre caída de los precios, tanto en Barco de Avila, como en Zamora o en Santiago de Compostela. En esta última población los cerditos se vendieron la semana pasada a 300 pesetas, frente a unas mil a que se cotizaban en mayo pasado. Todo el mundo tiembla ante el panorama de los piensos y resuelve vender para eludir una inversión perjudicial, como lo es producir con pérdida. Que es también la impresión que proviene del sector avicultor.

Esta es la razón de que fiemos mucho en el logro de una otoñada tardía, lo que, de conseguirse, frenaría el consumo, pasando a nivelarse la oferta y la demanda, o a prevalecer aquélla sobre la última, que sería lo contrario de lo que ahora sucede. En todo caso, seguimos pidiendo extremada atención al mercado de los piensos, porque de continuar el actual estado de cosas, tendremos que lamentar, a corto plazo, muy serias consecuencias en la producción de carne, leche y huevos. Y hay que mantener o reavivar la tendencia a mejorar y multiplicar nuestro censo ganadero. Lo que ocurre en la actualidad deprime a los sectores correspondientes y al respecto podríamos citar, entre otros ejemplos, el de la grave crisis por que atraviesan en Granada las explotaciones de vacas de producción, cuyo censo, con relación a 1961, se ha reducido de manera alarmante.

Doctor Angel Casas
MEDICINA INTERNA
Mayor, 3
Consulta de 10'30 a 12'30

MUDANZAS ARRIBAS
NUEVOS AUTO - CAPITONÉS
Plaza Mayor, 5 - Tel. 22988
VALLADOLID

AGRICULTORES

Terminada la campaña de recolección y hecho el cálculo de gastos de la misma, es muy posible que éstos le hayan aconsejado adquirir una máquina cosechadora para la próxima campaña.

Ante esta posibilidad, nos permitimos recomendar tengan en cuenta el funcionamiento de cada máquina en las pasadas campañas, ya que la adquisición es de mucha importancia para hacerla a la ligera y pensando solamente en la máquina que más barata se vende en el mercado.

De la cosechadora SANTANA, en cualquier lugar puede informarse, ya que su popularidad es manifiesta. No necesita mucha propaganda. Ella por sí sola se la ha hecho por su calidad, trabajo perfecto, disponibilidad de repuestos, asistencia técnica competente y en fin, todo aquello que el agricultor exige de estas máquinas, la más importante de la agricultura, ya que su labor es la de recoger el fruto de dos años de desvelos y duros trabajos.

Le recomendamos solicite de don Nazario Aguado Navarro, Concesionario de Metalúrgica de Santa Ana, cuanta información necesite sobre los diferentes tipos de cosechadoras SANTANA de que dispone, en la seguridad de que encontrará lo que precise, en las mejores condiciones del mercado.

No le parezca pronto pensar en adquirir cosechadora. Ahora es el momento de adquirir compromiso de suministro de esta máquina. La experiencia de años anteriores nos permite aconsejar anticipe los pedidos. Comprar en los últimos momentos es mal sistema. No se compra lo que se desea, sino lo que encuentra al alcance de la mano, no siempre lo mejor, ya que suele quedarse para última hora lo que ha sido imposible vender en época normal por su poca aceptación.

¡Ha llegado el primer producto MAGGI®!

M A

®Propietaria de las Marcas Registradas
MAGGI, S. A. - KEMPTTAL (Suiza)

buena cocina, vida mejor, con MAGGI®

M.C.D.2022

INFORMACIONES DE ULTIMA HORA

Ejercicio combinado anfibio en el Mediterráneo

Participarán la Sexta Flota de los Estados Unidos y unidades españolas de la Marina, Fuerzas Aéreas y Ejército

Madrid, 9.—La Sexta Flota de los Estados Unidos de América y unidades de la Marina española, Infantería de Marina, fuerzas Aéreas y del Ejército, realizarán un ejercicio anfibio combinado en el Mediterráneo entre el 18 y 27 de noviembre en curso, con fuerzas de desembarco de la Infantería de Marina española y americana, el Almería, el 20 de noviembre.

El Ejercicio, denominado «Medlandex-5-63», será dirigido por el vicealmirante William E. Gentner, Jr, comandante de la Sexta Flota y el capitán de navío don Andrés de Benito y Peláez, jefe de la agrupación anfibia, que asumirá el mando de las fuerzas navales españolas en el ejercicio.

El grupo de desembarco del batallón de Infantería de Marina 3-27, con los hombres que componen la fuerza de Infantería de Marina de la Sexta Flota, se incrementará para el ejercicio por un grupo de aviación de Infantería de Marina provisional y Jefatura «34 Th Marine Expeditionar y United», al mando del coronel Richard W. Schutt, Usmc. El escuadrón de ataque de Infantería de Marina volará en sus aviones de ataque a reacción «A4B Skyhawe» desde Cherry Point N. C. A. Rota, para tomar parte en el ejercicio. Una compañía reforzada de aproximadamente 350 hombres de la Infantería de Marina española desembarcará junto a la Infantería norteamericana.

Las fuerzas americanas que toman parte incluirán los portaaviones «Independence» y «Shangrila», buques de proyectiles dirigidos antiaéreos incluyendo el crucero nuclear «Uss Long Beach», el buque insignia de la Flota «Uss Littee Rock» y una fuerza anfibia de siete buques al mando del capitán de navío William G. Boyer, jefe del sexto escuadrón anfibio en el buque de bando anfibio «Uss Taconic». Con la fuerza anfibia americana cooperará una escuadrilla de dragaminas españoles, transportes de fuerzas y medios anfibios españoles.

Los bombarderos ligeros de las fuerzas aéreas españolas efectuarán ataques defensivos atacando a los portaaviones de la Sexta Flota. Los interceptores españoles se opondrán a las misiones de los aviones del portaaviones de la Marina americana y proporcionarán un estrecho apoyo aéreo a la Infantería de Marina española en tierra.

Las operaciones avanzadas incluirán rastreo de minas por los dragaminas españoles y los de la Sexta Flota y operaciones de unidad de demolición submarina. El capitán de fragata don Ricardo Jara, jefe de la primera escuadrilla de dragaminas, mandará las fuerzas de dragaminas combinadas americanas - españolas desde su barco insignia, el minador «Eolo».

El apoyo en tiro naval será simulado y los pilotos de la Marina e Infantería de Marina volarán en estrecho apoyo en misiones aéreas pero sin efectuar fuego real.

La Infantería de Marina americana, estacionada en Rota y las tropas del Ejército español, estacionadas en Almería actuarán como fuerzas «defensoras» en tierra. Las fuerzas anfigias de la Sexta Flota realizarán ejercicios de desembarco en el Mediterráneo una vez al mes aproximadamente.

Las fuerzas españolas han tomado parte en ejercicios con las fuerzas anfibias americanas en años anteriores.—Cifra.

España ha sido invitada a ingresar en la Asociación Hipanoamericana de Libre Comercio

Méjico 9.—España ha sido invitada a ingresar en la Asociación Hispano-Americana de Libre Comercio (ALALC). La invitación ha sido formulada en nombre de Méjico y de los otros ocho miembros de la Asociación, por don Juan Sánchez Navarro, presidente de la Confederación Nacional de Cámaras Industriales y máximo representante del sector privado mejicano en sus relaciones con el extranjero, a don Manuel Fuentes Irurozqui, secretario general del Consejo Superior de Cámaras de Comercio, Industria y Navegación de España.

La invitación para que España se integre en la «ALALC» ha sido cursada con motivo del segundo coloquio del Comité de Negocios mejicano-español, que ha comenzado en esta ciudad, al que asisten destacadas personalidades del mundo económico español, desplazadas exprofeso desde España, además de las que se encuentran en Méjico con motivo de la exposición de productos españoles.

El señor Sánchez Navarro ha incitado a los españoles para que definan su postura ante los bloques económicos regionales y ha señalado que con el ingreso de España en la Asociación Hispanoamericana de Libre Comercio el bloque que ésta representa se reforzaría, hasta el punto que se podría dar la batalla al Mercado Común Europeo.

Palabras de S. S. el Papa

"También nosotros somos partidarios de una Europa unida"

Ciudad del Vaticano, 9. — «También nosotros somos partidarios de una Europa unida, consciente de la grande y pesada responsabilidad que tenemos de predicar el Evangelio y de hacer hermanos a todos los hombres, y herederos de la misión pastoral que, a través de los siglos, ha considerado a Europa como una cristiandad solidaria», ha declarado el Santo Padre Pablo VI en un discurso pronunciado ante los participantes en la conferencia del Movimiento Europeo.

Pablo VI ha afirmado que desea que el proceso del que debe salir una Europa desligada de los intereses particulares y de las rivalidades locales llegue a resultados concretos y definitivos, «porque también nosotros vemos, como todo el mundo, que Europa es una realidad a la que el desarrollo de las relaciones modernas entre los pueblos da un apoyo incontestable».

«Aquellos que temen que la unificación de Europa conduzca al nivelamiento o la subversión de los valores históricos y culturales de los distintos países —ha continuado diciendo el Santo Padre—, en vez de retrasar deberían favorecer la formación de las estructuras jurídicas del nuevo cuerpo de Europa, con objeto de evitar que la unidad le sea impuesta a Europa por factores de tipo exterior y material, en detrimento de los patrimonios interiores y espirituales, o por la fuerza de la necesidad, a la que sería difícil oponer el día de mañana una resistencia eficaz».

El Papa ha indicado seguidamente que la necesidad de unir a Europa también está siendo dictada por el deber de salvaguardar la paz. «Porque una Europa pacífica y orgánica constituye un medio de impedir la vuelta de la guerra». La paz fundada sobre el equilibrio de las fuerzas —ha continuado diciendo Su Santidad—, o sobre la tregua de los antagonismos, o sobre los intereses puramente económicos, solamente puede ser frágil y carecerá siempre de las energías necesarias para resolver los problemas fundamentales de Europa, aquellos que afectan a las poblaciones que la componne y al espíritu fraterno y comunitario de que debe estar animada».

El Santo Padre ha indicado a continuación que corresponde a los políticos encontrar las soluciones precisas y que tiene confianza en su sabiduría, pero que para conseguir este objetivo es necesario realizar un trabajo de preparación psicológica. La Iglesia, aportará su apoyo en el terreno espiritual que le es propio. «Este apoyo —ha terminado diciendo el Santo Padre— se ofrece en el plano humano a todos aquellos que reconocen el esfuerzo de la Iglesia para defender y difundir los principios de la razón natural sobre los que los pueblos deben apoyar su humanismo fundamental. La Encíclica «Pacen In Terris» de nuestro venerado predecesor Juan XXIII, ha proclamado verdades esenciales a este respecto y nosotros invitamos a vuestro movimiento a que se inspire en este documento magistral».

El Papa ha dado finalmente su bendición a los presentes.—Efe.

EL DIARIO PALENTINO-EL DIA DE PALENCIA

El periódico más leído en toda la comarca palentina, por su gran información

¡A mal tiempo... buenas mantas!
pero que sean DAVID
Ventas en fábrica
BATAN DE SAN SEBASTIAN

Venta de pisos y locales
EN PORTALES 3 Y 4
PLAZA DE CERVANTES -- GRUPO ARAÑA

CONSTAN de: Tres dormitorios, amplio comedor-estar, cocina, lavadero, vestíbulo, balconada, cuarto de baño y carbonera en sótano.

Descuento importante en pago al contado de la parte de empresa.

Grandes facilidades en pago aplazado: 30.000 pesetas de entrada y resto en 3 años sin intereses.

Entrega del piso en el acto de contratar.

Infórmese de las nuevas condiciones económicas que para estos pisos se han establecido.

Visítelos y elija rápidamente el de su preferencia.

Banco Español de Crédito

Domicilio Social: Alcalá, 14. MADRID
Capital desembolsado y reservas: 3.253.049.163'06
503 Dependencias en España y Africa

SUCURSAL EN PALENCIA: Don Sancho, núm. 18 (Frente a la Diputación)

Atiende especialmente a los AGRICULTORES, pagando LIBRE DE GASTOS, los contratos negociables del SERVICIO NACIONAL DEL TRIGO

LIBRETAS DE AHORRO
CHEQUES DE VIAJE

Sucursales en la Provincia: Aguilar de Campoo, Saldaña y Villada
Aprobado por el Banco de España con el núm. 5.043

AGUADO LOSADA
SEGUROS — Agencia de «Hispania» — INCENDIOS, ACCIDENTES, AUTOMOVILES, COSECHAS, ROBO
FINCAS — COMPRA-VENTA DE RUSTICAS Y URBANAS, SOLARES, TRASPASO DE NEGOCIOS, ETCETERA
VALENTIN CALDERON, 8, 1.º—PALENCIA.—TELEFONO 2331

Fabricado en España

GGI

Cerca de un siglo de experiencia respalda su fama mundial.

el auténtico caldo casero

M.C.D.2022

Finalizó en TENERIFE el Congreso Internacional del Skal Club

El subsecretario de Turismo presidió la sesión de clausura

Santa Cruz de Tenerife, 9. — En los jardines del Mencey, se ha celebrado el acto de clausura del décimocuarto Congreso Internacional del Skal Club.

Presidió en nombre del Ministro de Información y Turismo, el subsecretario de Turismo, don Antonio García Rodríguez-Acosta, y asistieron el presidente de dicha Organización, subdirector general de Prensa y primeras autoridades de Canarias, así como numerosas representaciones.

A continuación tuvo lugar una cena de gala de despedida en honor de los congresistas, y, terminados los brillantes actos con una exhibición folklórica, canaria y andaluza, y una magna demostración de fuegos de artificio.

Pronunciaron palabras alusivas al acto el Gobernador civil de la provincia, don José María Quiroga Abarca; presidente del Cabildo Insular de Tenerife, alcalde de Santa Cruz y por último el subsecretario de Turismo dirigió unas sentidas palabras en las que destacó el éxito del Congreso del Skal Club de Canarias, saludando a continuación a los congresistas, para finalizar con los gritos de «¡Arriba España!», que fueron correspondidos con calurosas salvas de aplausos, por parte de los numerosísima concurrencia.

La brillante velada se prolongó hasta primeras horas de la madrugada, en un ambiente de cordialidad y simpatía, repitiéndose numerosas veces los brindis por Canarias y por España, así como por los demás países representados en este Congreso turístico. Al acto asistieron igualmente el director de la Agencia «United Press International», en España, don Carlos Mendo, y otros destacados periodistas, españoles y extranjeros, que han informado desde Canarias del desarrollo de este Congreso.

La mayor parte de los asambleistas emprenderán hoy mismo viaje de regreso a sus respectivos países, por vía aérea o marítima.—Cifra.

En busca del tesoro de los nazis

Gran número de cables recubren unos objetos

Ban Aussee (Austria), 8. — Los buzos que realizan la busca de un tesoro depositado por los nazis en las profundidades del lago Toplitz, han descubierto un gran número de cables de acero recubiertos que están sujetos a un objeto todavía no identificado, colocado en el fondo del lago.

Los esfuerzos que se han realizado para izar este objeto a la superficie, tirando de los cables, han fracasado al romperse algunos de éstos. El misterioso objeto en cuestión está situado a una profundidad de setenta y cinco metros bajo el nivel de las aguas.

Los buzos del Gobierno austríaco han manifestado que han hallado en el lago cierto número de otros cables. Parece que están fijados a algunos objetos que aun no se han localizado.

Los buzos se proponen poder alcanzar el primero de estos objetos, mañana.

La mayoría de los investigadores creen que estos «objetos» son cajas metálicas, llenas de billetes de libras esterlinas falsificadas por los nazis durante la última fase de la segunda guerra mundial.—Efe.

Misión económica japonesa, en Madrid

Madrid, 9.—Ha llegado la misión económica oficial de Japón que celebrará conversaciones con representantes españoles.

Viene presidida la comisión por el señor Shozo Hotta, presidente del Banco Sumi Tomoy.—Cifra.

AMIGOS Y CLIENTES:

Encontrarán la mayor variedad de mosáicos hidráulicos de la acreditada casa de SANTA OLAJA DE LA VEGA

EN INDUSTRIAS CRESPO

de CARRION DE LOS CONDES

babcock

LA PONEDORA MAS RENTABLE PARA SU GRANJA AHORA EN NUEVA LINEA B-300 AUN MAS ACLIMATADA

GRANJA DISTRIBUIDORA

Cortes de Blás

Duque de la Victoria, 15 - Valladolid

FIELD TEST PROVEN BABCOCK

anuncio

Agentes de Ventas:

MAXIMO DIEZ y VIRGILIO POLO

Avda. República Argentina, 13

En Madrid y provincias se van a instalar una cadena de grandes mercados reguladores

Se emplearán 800 millones de pesetas, declara el Comisario de Abastecimientos y Transportes

Madrid, 9.—«Una cadena de grandes mercados centrales reguladores serán instalados en Madrid y otras capitales españolas a partir de enero del próximo año por un valor de 800 millones de pesetas», ha manifestado el comisario de Abastecimientos y Transportes, señor Rodríguez Villa, durante la reunión que ha celebrado esta mañana con los informadores de prensa, en la sede de la Comisaría.

El señor Rodríguez Villa hizo una detenida exposición de algunos temas de actualidad económica, se refirió en principio —en respuesta a la pregunta formulada por un periodista— a los precios competitivos de España con relación a Italia. Dijo que en Italia existe una fuerte emigración en el campo, que se han visto obligados a sacrificar un millón de cabezas de ganado vacuno, entre ellas cuatro cientas mil vacas lecheras. Y que los italianos echan la culpa al mecanismo de distribución.

En cuanto a los grandes mercados centrales reguladores dijo que serán plurivalentes, y que los mercados viejos se verán obligados a acomodarse al tipo de mercado central moderno. Se instalarán en el Barrio de San Blas. Su construcción se llevará a cabo con toda rapidez.

Al referirse al aceite de semillas vegetales afirmó que se realizarán importaciones en cantidad suficiente para satisfacer la demanda de los consumidores.

Que no existirán importaciones del otro lado del «telón de acero».

Asimismo informó el comisario de Abastecimientos que se están haciendo los cálculos pertinentes para conceder una cuantía económica a los productores remolacheros.

Al hablar del aceite, puntualizó el coste del kilo, según su grado de acidez, un grado de acidez, 27 pesetas por kilo, tres grados de acidez, 24,50 pesetas por kilo, de uno a 1,30 grados de acidez, 26,50 pesetas por kilo, y de 1,30 a 2,39 grados de acidez, a 25 pesetas kilo.

Después habló de un nuevo servicio, que entrará en funcionamiento a primeros de año, y que funcionará bajo el nombre de «Servicio de Fraudes» —contra los fraudes, se entiende—, que establecerán minucioso servicio de vigilancia en el ramo de la alimentación y sus productos.

Al hablar de los precios, el comisario afirmó que no existe una correspondencia entre los precios de producción y los de consumo. E hizo referencia a la «hipersensibilidad de los productores». Algo así como un especial recelo por vender y una excesiva reserva en espera de más altos precios. Afirmó, asimismo, que el sector agrario es el menos gobernable de todos.

Sobre la peste porcina dijo que ha atacado preferentemente al cerdo ibérico, (sesenta por ciento de grasa), lo que ha demostrado que es más beneficiosa la cría del «cerdo blanco». En la frontera hispano-portuguesa, se emplean todas las medidas sanitarias oportunas para atacar la enfermedad.

A la pregunta formulada por un periodista, el señor Rodríguez Villa, señaló que están aseguradas la próxima y las dos siguientes campañas azucareras. Y fijó las cifras de producción de remolacha en 28 toneladas por hectárea de regadío, y 17 toneladas por la misma superficie de secano (siendo en Europa 40 toneladas por hectárea de regadío). Existiendo un total de 140.000 hectáreas de cultivo y 145.000 cultivadores de este producto en nuestro país.—Cifra.

El Real Madrid ganó por 3-1 al Pontevedra

Di Stéfano, Puskas (de penalty) y Gento marcaron los goles madridistas

Madrid, 9.—Con un gol a cero favorable al Real Madrid, ha terminado el primer tiempo del partido que se juega esta noche en el Estadio Bernabeu entre el Real Madrid y el Pontevedra, que hace su presentación en la capital de España, como Primera División.

Dirige el encuentro el colegiado señor Simo Fiol y los equipos presentan estas formaciones;

Pontevedra: Fermín; Azcueta, Batalla, Cholo; Calleja, Vallejo; Rivada, Martín Esperanza, José Jorge, Marcaida, Iglesia.

Real Madrid: Araquistain; Isidro, Santamaría, Casado; Muller, Zoco; Amancio, Ruiz, Di Stéfano, Puskas, Gento.

Al minuto y medio de juego se produce el único gol de este período. Di Stéfano remata de tacón y obliga al meta contrario a una espectacular parado, poniendo el balón en córner. Lo saca Amancio, lo dejan pasar varios jugadores y Di Stéfano remata a gol.

Después, dominio del Madrid, con excelente juego, hasta el minuto 30, en que el Pontevedra reacciona, empleando un juego demasiado duro, al que Santamaría corresponde. Una jugada peligrosa de José Jorge obliga a Araquistain a una difícil salida, logrando apoderarse de la pelota. Hasta el final del tiempo, no hay equipo que imponga su juego y la espectacularidad del fútbol anterior desaparece por el juego brusco que emplean algunos jugadores.

A los treinta segundos de reanudado el juego, Batalla incurre en penalty, que Puskas transforma en el segundo gol del Madrid.

A los ocho minutos, en un avance del Pontevedra, Iglesia, desde lejos, tira fuerte y el balón, después de pegar en el poste, entra en la red. Con dos a uno se anima el partido, pero a los 17, Amancio hace una gran jugada, se interna y ya dentro del área es trabado por Cholo, pero no se castiga la falta.

A los 24 minutos el mismo defensa gallego llega a las manos con Di Stéfano, pero son separados, sin que el árbitro tome parte en el asunto.

A los 37 minutos, Gento, en jugada personal, marca el tercer gol.

La actuación del señor Simo, muy irregular.

Por el Pontevedra destacaron, el meta, Batalla, Marcaida, Martín Esperanza y José Jorge.

Por el Madrid, Casado, los medios y el ataque.

El Madrid sacó siete corners por 4 el Pontevedra.

El partido fue presenciado por 35.000 espectadores.—Alfil.

DOCTOR LEDO

ENFERMEDADES DE LA PIEL

Consulta de 9 a 1

Núñez de Arce, 4. Teléf., 2548

VALLADOLID

Un chico de quince años aparece en un vagón en Monforte

Se fugó de su casa en Tarazona de Aragón el pasado día 1

Lugo, 9.—En la estación de Monforte de Lemos, se tuvo noticia de que en un vagón de un tren de mercancías viajaba una persona clandestinamente. Se procedió inmediatamente a la apertura del vagón, que estaba precintado y dentro fue encontrado Mariano D., de quince años de edad, natural y vecino de Tarazona de Aragón, quien manifestó que el día primero de los corrientes se había ausentado del hogar paterno, al recibir una reprimenda. Desde Tarazona se trasladó a Zaragoza, en donde estuvo hasta el día 4, en que se le terminó el dinero. Se dirigió a la estación y se acostó en un vagón, cuando despertó se encontró con que iba en un tren en marcha y el vagón estaba totalmente cerrado, siendo inútiles los esfuerzos que hizo por abrirlo. Pasó dos días en el vagón hasta llegar a Monforte.

Manifestó que había sentido mucha hambre, por lo que se vió precisado a revolver toda la mercancía, encontrando solamente cajas de botellas de champán, bebiéndose dos de ellas.

El jefe de la estación, puso a Mariano D. a disposición del Juzgado de Instrucción en su calidad de delegado local de protección de menores.—Cifra.

ALMACENES ELECTRICOS

SUHECA, S.L.

- CONDUCTORES
- TRANSFORMADORES
- MOTORES Y GRUPOS
- MATERIAL DE ALTA
- PEQUEÑO MATERIAL

Otra gran catástrofe minera

Por lo menos 171 mineros han perecido, quedando otros muchos heridos y 400 sepultados

Omuta (Japón), 9.—Por lo menos cincuenta y cinco mineros han perecido y otros ochenta han resultado heridos en una explosión de gas registrada en una mina de carbón cercana a esta localidad.

Se cree saber que centenares de mineros han quedado sepultados. — Efe.

QUINIENTOS SEPULTADOS

Omuta, 9.—Las primeras informaciones recibidas sobre el desastre minero hablan de unos quinientos sepultados.

La explosión ocurrió a las 3,15, hora local de la tarde, 7,15 de la mañana, hora española.

La mina, permanece inundada de gases venenosos. La explosión destruyó también toda la línea de suministro de energía de la mina, puesto que ocasionó la voladura de dos transformadores eléctricos.

En el momento de producirse la catástrofe, mil ciento cuarenta y ocho mineros se encontraban en las galerías, pero algunos centenares han conseguido ponerse a salvo por sus propios medios. La policía y directivos de la explotación informan que no se puede saber la suerte que han corrido unos setecientos que permanecen enterrados.

Algunos supervivientes que han salido de las galerías describen en forma escalofriante los primeros momentos del desastre cuando grandes avalanchas de piedras carboníferas cegaron las galerías y cuando la angustia por la asfixia de los gases desprendidos se apoderó de los trabajadores.—Efe.

171 MUERTOS

Tokio, 9. — Ciento setenta y un mineros han perecido en el grave accidente registrado en la mina de Omuta, según se anuncia últimamente.

Se teme que el número de muertos sea todavía más elevado.—Efe.

400 MINEROS ESTAN EN EL INTERIOR DE LA MINA

Tokio, 9. — La dirección de la sociedad «Mitsui», propietaria de la mina de Ohmatu, anuncia que en el momento de la catástrofe trabajaban en el interior de la explotación mil doscientos hombres, de los que unos 600 han podido salvarse.

Parece ser que aun permanecen en el interior otros cuatrocientos mineros, número que todavía no ha podido ser confirmado.

La catástrofe es debida a una explosión de grisú que ha sido de tales dimensiones y tan violenta, que unos veinte mineros que trabajaban en el exterior resultaron heridos y algunas casas situadas a trescientos metros de distancia sufren daños.

Los trabajos de salvamento están dificultados por la presencia de óxido de carbono en las galerías.—Efe.

El Abad Mitrado de Dueñas, en las Palmas

Las Palmas, 9.—Ha llegado a esta ciudad el Abad Mitrado del Monasterio de San Isidro de Dueñas, director general de la Confederación de religiosas cistercienses y la madre generala superiora del Real Monasterio de las Huelgas, de Burgos, para asistir a las bodas de diamante del Monasterio cisterciense de San Ildefonso, situado en la villa de Teror, en Gran Canaria. En este Monasterio de San Ildefonso viven 42 monjas profesas, dos novicias y una postulante.—Cifra.

Otra catástrofe en el Japón

112 muertos y 60 heridos al chocar dos trenes

Tokio, 9. — Ochenta muertos es el balance de la catástrofe ferroviaria registrada en Tsurumi, al sur de la capital, cuando dos trenes de cercanías chocaron con un mercancías que acababa de arrollar a un camión en un paso a nivel.

Los heridos, muchos de ellos en grave estado, alcanzan casi el centenar.

Las operaciones de salvamento se llevan a cabo a un ritmo febril a la luz de proyectores, mientras que los gritos de heridos, aprisionados entre los restos de los convoyes, se oyen en todas las direcciones.—Efe.

SON 112 MUERTOS Y 60 HERIDOS

Tokio, 9. — Ciento doce personas han encontrado la muerte y otras sesenta han resultado heridas en la catástrofe ferroviaria.

El número de víctimas es superior a la cifra inicialmente dada, debido al fallecimiento de algunos heridos graves.

Los equipos de socorro continúan trabajando para extraer numerosas víctimas que quedan entre los restos de los convoyes.—Efe.

BORDADOS DE ARTE :=: LENCERIA FINA

MIBLAN

Nuestras especialidades:

JUEGOS DE CAMA -- MANTELERIAS -- EQUIPOS

SEÑORA: VISITENOS. QUEDARA COMPLACIDA. GRACIAS

Becerro de Bengoa, 30. (Frente Emisora)

"SAN ROQUE"

GRAN QUINADO

APERITIVO-TONICO RECONSTITUYENTE

Tres generaciones avalan el prestigio del mejor y más antiguo aperitivo reconstituyente.

el aperitivo tónico por excelencia

Rogad a Dios en caridad por el alma del señor

D. Félix Rodríguez Alonso

Caballero del Pilar, Comandante Director Músico del Ejército, Presidente del Consejo Particular de las Conferencias de San Vicente de Paul

Falleció en el Ferrol del Caudillo el día 24 de Octubre de 1963

Después de recibir los Santos Sacramentos

D. E. P.

Su esposa doña Carmen Santos González; hijos María del Carmen (Mercedaria Misionera, ausente), doña Josefina, don Félix (abogado) y doña Carolina; hijos políticos don Manuel Sande Bellas (Capitán de Corbeta), doña María Esperante Molinos y don José María Riola Posada (Teniente de Navío); hermanos don Tomás y doña María; hermanos políticos don Leandro, doña María, doña Emilia, doña Milagros, don Manuel, don Carlos y don José Santos González, don Marcos Giraldo Mayorga y doña Victoria Soria; nietos, sobrinos y demás familia,

Suplican una oración por el eterno descanso de su alma.

Las misas que se dirán los días 10, 13 y 14 de este mes, en la parroquia de Fuentes de Nava, así como en Palencia el día 17, en la Capilla de Hijas de María Inmaculada, a las siete y media de la mañana y el manifiesto de la tarde, y las de los días 17, a las nueve y media, y 18 y 19 a las ocho y media, en la iglesia María Reina Inmaculada, serán aplicadas por el alma del finado.

tractor diesel refrigerado por aire DEUTZ

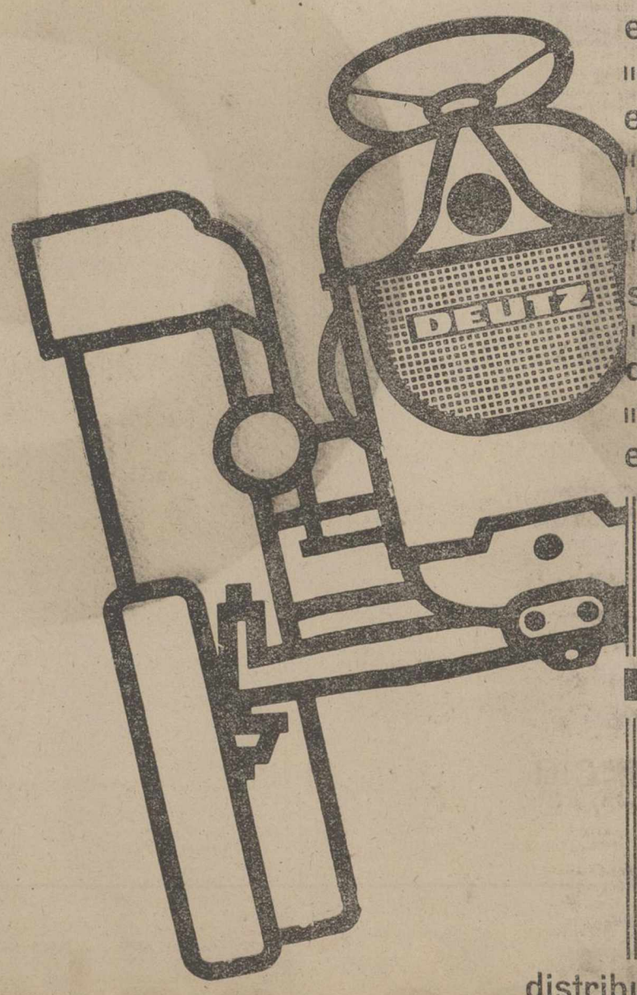

el exito de una cosecha
empieza por
una buena arada
solo un tractor
de construccion lograda
exacta y robusta
mejorara su agricultura
DEUTZ
mundialmente acreditado

distribuidores exclusivos para la provincia

MICHAISA Modesto Lafuente, 20-PALENCIA

M.C.D.2022

Celebra sesión la Permanente Municipal

Se aprobaron varias certificaciones de obras

El miércoles, a las ocho y media, se reunió en sesión ordinaria la Comisión Permanente del Ayuntamiento. Presidió el alcalde don Juan Mena de la Cruz, asistiendo los concejales señores Sáenz de Miera Delgado, Melendro González, Polo Martínez de Azcoitia, del Río Higuera, Casas Carnicero, Abad Martín y Granja Iglesias, así como el secretario señor Urgellés, e interventor accidental señor Castrillejo.

Se aprobó una relación de facturas por 26.801,92 pesetas, y 4 nóminas de personal, por 8.567,45 pesetas.

OBRAS. — Se concedieron licencias para ejecutar obras a don Gregorio Zarzosa, don Juan Alonso, don Narciso Foza, don Teófilo García, don Teótimo Sanz, don Alejo Vallejo, don Julio García, don Carlos Gusano, don Francisco Herrero, don Antonio Regaliza, don Crescenciano Caminero y don Manuel Sierra (a éste un anuncio luminoso en la Plaza de San Lázaro).

A hijos de Julián Ruipérez, se les desestima la licencia para entrada de carruajes que interesa, por las razones que se exponen. En cuanto a su petición de acometida de aguas y alcantarillado, se le autoriza.

ACOMETIDAS. — Se concedieron permisos de acometidas de agua a don Cecilio Curieses, don Rufino Salvador, don Germán Pedrosa, don Mariano Zamora, don Julián Movellán y don José García.

De colector a don Teófilo García; de ampliación de acometida, a Hijos de Alejandro Ortega y de colocación de una llave de toma general de aguas.

OBRAS MUNICIPALES. — Se dió cuenta de unos proyectos de obras para la instalación de alumbrado eléctrico, como asimismo las contribuciones especiales, de las Avenidas de Santander y Asturias, acordándose que, previa declaración de urgencia, se proceda a la ejecución de dichos proyectos, con cargo al presupuesto de urbanismo de 1964, y realizándose las obras por el sistema de administración directa.

Visto escrito de los vecinos de la calle del Cid interesando se realicen en la misma obras de abastecimiento pertinentes, y concedido el proyecto al respecto del ingeniero municipal, e informe, se acuerda recabar de todos los vecinos de dicha calle la conformidad escrita para la obra y para el pago correspondiente de contribuciones especiales, tras de lo cual se verificará la misma.

CERTIFICACIONES DE OBRAS.- Se aprobaron las certificaciones de obras siguientes:

Número 2, de las de abastecimiento de aguas al Monte «El Viejo», por 184.698,51 pesetas; ejecutadas por Antonio Jiménez Delgado, S. A.; número 1 de las obras de mejora del grupo de 72 viviendas en Plaza Héroes del Alcázar, ejecutadas por Constructora Asturiana, S. A., por 353.374,18, certificación de obras de explanación, alcantarillado y conducción de aguas potables en Plaza de Cervantes, ejecutadas por don Emilio Delforn Arbós, por 94.489,39, 21.112,33 y 110.658,69 pesetas respectivamente; certificación número 11 de las obras de construcción de 100 viviendas, ejecutadas por Constructora Asturiana, S. A., importante 795.563,01 pesetas; número 1 y liquidación en la pavimentación de la calle de Ibiza, por 149.347,29; número 1 y liquidación de las obras de pavimentación y colector de las calles de Hernán Cortés y Rogativas, por 246.995,68 pesetas.

PLAZA DE ABASTOS. — Se autoriza a don Sabino Valín el traspaso del puesto número 1 de la Plaza de Abastos a «Panificadora la Flor, S. L.»; y a don Isaías Fernández, la cesión a su esposa de las casetas números 32 y 24, en las condiciones de ordenanza.

Se autoriza, en las condiciones que se acordaron, la permuta entre sí de las casetas números 45 y 5, que interesan doña María Purificación Moras y don Antonio Emperador.

PERSONAL. — Vista propuesta del ingeniero municipal, se nombra provisionalmente y a título de prueba, al empleado laboral Rufino Aparicio Grau, capataz para la vigilancia del personal del servicio de aguas y alcantarillado, cubriendo interinamente la plaza que aquél deja.

Se resuelve favorablemente una petición formulada por el funcionario don Carlos Martínez Seneque; también favorablemente se resuelve un reconocimiento de servicios prestados por el sargento de la Guardia Municipal, don Aquilino Pastor, para quinquenios y efectos pasivos.

Se conoce un escrito del subsecretario del Ministerio de la Gobernación, sobre funcionamiento de la Casa de Socorro en la distribución de turnos de personal en las horas de la comida, para que el servicio no sufra ninguna interrupción, acordándose quedar enterados y pasar dicho escrito al jefe del servicio, para su cumplimiento.

CEMENTERIO. — Se concedieron propiedades de sepulturas a doña Carmen Domínguez, don Esteban Grijalvo, doña Rosario Jato, doña Severina Arroyo, doña Modesta Chico, doña Esperanza Abril, familia Martínez Campesino, don Teodoro Saguillo, doña María Barriuso, doña María del Carmen Pera, don Clemente Gallardo y don Esteban Redondo.

PLUS VALIA. — Se aprobaron varios expedientes.

HABITABILIDAD. — Se concedió licencia de habitabilidad de un inmueble a don Perfecto Domingo Amor.

INDUSTRIAS. — Se dió cuenta de varios informes emitidos en las siguientes peticiones de industrias:

De don José Luis Sáenz de Miera Delgado, para ampliación de taller mecánico de fabricación industrial, en las Avenidas de Cuba y de Asturias; de don Miguel Rascón Martínez, para instalación de taller de lavado en seco y planchado, en Teniente Velasco; de don Manuel Pérez Prádanos, para un taller de reparaciones de automóviles, en Obispo Fonseca; de don Adolfo Pierrat y don Bernardo Nadal, para instalación de una industria de manipulación de pael y cartón en la calle de Ballén; y de don Marcelino Hernández Pérez, para instalación de un taller de reparación de motocicletas en Rizarzuela, acordando informar favorablemente los mismos en sentida favorable, a la vista de los informes técnicos emitidos.

RECLAMACIONES. — Se accede a la petición de devolución correspondiente de las tasas aplicadas por obras solicitadas por don Manuel Fraile Alario, y que renuncia a efectuar.

SUBASTA. — Habiendo quedado desierta la subasta de aprovechamiento de leñas, maderas y carboneo del monte «El Viejo» y roza «El Ciego», se acuerda la celebración de una segunda subasta.

RUINA. — Pasó a informe del oficial mayor un expediente contradictorio de ruina tramitado a petición de don Antonio Rodríguez López, propietario del inmueble número 58 de General Mola.

CONCURSILLO. — Se adjudica al industrial don Canuto Castrillo el concursillo para la confección de ocho abrigos para cobradores del Ayuntamiento, en la cantidad de 1.280 pesetas cada uno.

CUENTAS. — Se aprobaron las cuentas de gastos de las pasadas ferias de San Antolín, presentadas por Depositaría Municipal, e importantes 554.963,63 pesetas.

Sin más asuntos se levantó la sesión a las diez y media de la noche.

Patronato de la Fundación "D. Zenón Moreno Bravo" de Villamediana

CONCURSO DE UNA BECA

Por la presente se pone en conocimiento de cuantas personas se crean interesadas, que en el «Boletín Oficial de esta Provincia», número 133 de fecha 6 de noviembre, se publicó por este Patronato, anuncio convocando concurso para cubrir una beca para estudiantes de la Fundación benéfico-docente denominada «Don Zenón Moreno Bravo», donde se contienen las condiciones requeridas para poder optar a la beca referida.

Villamediana, 8 de novbre. de 1963.

El Patrono de la Fundación,
MANUEL VILLANUEVA

Dietario

Domingo 10 de Noviembre 1963

XXIII de Pentecostés

Nuestra Señora de la Almudena.— SANTORAL. — Santos: Andrés Avelino, confesor; Trifón, Demetrio, obispo; Aniano, doctor; Eustosio, Ninfa, virgen; Respicio, Tiberio, Modesto, Florencia, mártires; Trifena, Trifosa, Probo, obispos. (Misa: Del Domingo. Color: Verde).

REFRAN: Si en noviembre vieras que truena, la futura cosecha será buena.

EL TIEMPO EN PALENCIA

Barómetro: A las 18 horas de ayer, 697'9; a las ocho horas de hoy, 697'5. — Temperaturas: Máxima de ayer, 9'0; mínima de hoy, 7'6. — Dirección del viento: A las 18 horas de ayer, SE; a las ocho horas de hoy, calma.— Lluvia, 2'2. — Humedad relativa media, 88 por 100.

ARTICULOS DE ESCRITORIO, EN I. G. DIARIO-DIA

EFEMERIDES. — 1904: Se inaugura la restauración de San Martín de Frómista. Costaron las obras 117.000 pesetas. — 461: Muere el Papa León I. — 1433: Nace Carlos el Temerario. — 1483: Nace Lutero. — 1567: Nace el P. Lagasca. — 1759: Nace Schiller. — 1799: Golpe de Estado de Bonaparte, el 19 de Brumario. — 1808: Batalla de Gamonal (Burgos). — 1871: Stanley encuentra a Livingstone. — 1891: Muere el poeta Rimband. — 1921: Muere el pintor Villegas.

CUPON PRO CIEGOS

En el sorteo celebrado el día 8 de noviembre de 1963, ha resultado premiado con 250 pesetas el número 094, y con 25 pesetas, todos los terminados en 94.

Cartelera de espectáculos

TEATRO CINE ORTEGA

A las 3, infantil. Tolerada: «Fangio, el demonio de las pistas». 5, 7'45 y 10'30. Tolerada: «Las hijas del Cid». Estreno.

CINE PROYECCIONES

3. Mayores 18 años: «El montacargas» y «Al ritmo del twist».

CINE CASTILLA

3. Autorizadas todos públicos: «Julia y el Celacanto» y «Así canta una española».

CINE REY DON SANCHO
Sesiones: 5, 7'30 y 10'30
ENORME EXITO
DULCE PAJARO DE JUVENTUD
Paul Newman
Geraldine Page
(Mayores de 18 años)

CINE AVENIDA
Continua desde las 5
PROGRAMA DOBLE
«TU Y YO SOMOS TRES»
(Pases: 5 y 8'30).
y
«SIEMPRE ES DOMINGO»
(Pases: 6'45 y 10).
(Mayores de 16 años)

GESTIONAMOS
Prestamos largo plazo, interés 6 por ciento. Presentar escrituras.
Exclusivas Arellano
Plaza Mayor, 8. VALLADOLID

CALIFICACION MORAL:

«Vidas borrascosas» (3R); «Al ritmo del twist» (5); «Congreso en Sevilla» (3); «La venganza de los Villalobos» (5); «El montacargas» (3); «El crimen contra Eddie Drake» (5); «Aliki y el destino» (5); «Fangio, el demonio de las pistas» (5); «Las hijas del Cid» (2); «Julia y el celacanto» (2); «Así canta una española» (2); «Anatomía de un asesinato» (3R); «Patricia mía» (3R); «Dulce pájaro de juventud» (4); «Tú y yo somos tres» (3); «Siempre es domingo» (3).

CASA DE SOCORRO

LESIONADOS. — El personal de servicio en la Casa de Socorro, ha prestado asistencia médica a los siguientes:

Martín Franco, de ocho años, que sufría herida contusa en la región frontal, erosiones en la cara y en ambas manos, por accidente de circulación.

Fernando Andrés Berges, de 35 años, herida contusa en la región malar izquierda y erosiones en ambas manos, por accidente de circulación.

María Blanca Villegas, de un año, quemaduras de segundo grado en la región abdominal y muslo izquierdo.

Su manta de lana en Fábrica
CASAÑÉ, S.A.
PALENCIA
MODESTO LAFUENTE, 33

DIARIO DE AVISOS

FARMACIAS DE GUARDIA.—Durante la semana están de guardia las siguientes farmacias:

ZONA NORTE: La de don Alberto Torres Andrés (Mayor, 2).

ZONA SUR: La de don Sabiniano Durántez Velasco (Burgos, 4).

Independientemente de éstas, permanecerá de guardia permanente la farmacia de don Anastasio Arenal (Paseo del Otero, 91).

REGISTRO CIVIL

NACIMIENTOS.—María Lourdes García, de Simeón Estilito y Asunción; María Aurora Esteban Ramos, de Florentino y Aurora y María Jesús Alonso Muñoz, de Anselmo y Juana.

MATRIMONIOS.—Eladio Salvador del Río, de Villamorco, con Amadora Cuadrado García, de Villamorco; Adolfo Aumente Domínguez, de Esguevillas de Esgueva, con Araceli Margarita Díaz Pérez, de Quintanilla de Onsoña; Fernando Revilla Gutiérrez, de Villerías de Campos, con Julia Esperanza Gutiérrez Martín, de Villerías de Campos y José Luis Suárez Iglesias, de Santiago de Compostela, con Adela Obeso Arija, de Palencia.

DEFUNCION. — Francisco Javier Mota Alvarez, de 8 años, Residencia Ramírez.

"Mondeño" ingresará en el Convento de los Dominicos, de Palencia

Tarragona, 9. — El matador de toros Juan García «Mondeño», ha recogido el trofeo «Costa Dorada», que obtuvo por haber efectuado la mejor faena de la pasada temporada en las plazas tarraconenses.

En unas palabras pronunciadas por «Mondeño», dijo que si Dios quiere terminaría mañana su vida profesional en España. Pido que en la nueva vida que voy a comenzar hacia la meta que todos estamos obligados a ir, pidan por mí. Yo, desde mi puesto, que es el que siempre ha ilusionado, también rogaré por ustedes»

«Mondeño» ingresará en el Convento de los Dominicos de Palencia.—Cifra.

El Obispo más anciano de la Iglesia Católica

Roma, 9. — Monseñor Alfonso Carinci, el obispo más anciano de la Iglesia Católica, celebra hoy su 101 cumpleaños en Roma, donde asiste a las sesiones del Concilio Ecuménico.

Como de costumbre, Monseñor Carinci ha comenzado el día oficiando una Misa en la pequeña capilla de su casa. Entre los mensajes de felicitación que ha recibido figura uno de Su Santidad el Papa, Pablo VI, y otros de diferentes obispos que asisten en Roma a los trabajos del Concilio Vaticano II.—Efe.

BOLSA Y FINANZAS

BREVE RESUMEN DE LA SEMANA BURSATIL

Información facilitada por el BANCO DE BILBAO

BOLSA DE MADRID
Cotizaciones

	31-10	8-11	Dfs.
BANCOS			
Exterior	587	576	— 11
Central	1.033	1.029	— 4
Ganesto	1.075	1.069	— 6
Hispano	939	928	— 11
Rural	285	285	=
Popular	748	739	— 9
ELECTRICAS			
H. Española	360,25	360	— 0'25
Cantábrico	199	201	+ 2
Nansa	153	150	— 3
Sil	300	300	=
Sevillana	225	216	— 9
Madrileña	249'5	246	— 3'5
FECSA	282	270	— 12
Leonesas	196	194	— 2
Chorro	188	185	— 3
R. Zaragoza	181	181	=
SIDEROMETALURGICAS			
A. FF. CC.	140	135	— 5
M. y Cons.	100	100	=
Seat	270	270	=
Fasa	575	580	+ 5
S. Bárbara	91	81	— 10
A. Hornos	119	110	— 9
Santa Ana	98	94	— 4
MINERAS			
D.-Felguera	101'25	101'75	+ 0'5
Rif	400	403	+ 3
Guindos	82	78	— 4
Ponferrada	627	610	— 17
QUIMICAS			
I. Aragonesas	175	171	— 4
Explosivos	252	257	+ 5
Petróleos	566	565	— 1
H.-Nitro	116	116'75	+ 0'75
P. Reunidas	155	155	=
CONS. E INMOBILIARIAS			
Drag. y Cons.	351	364	+ 13
U. Metrop.	800	800	=
I. Metrop.	178	177	— 1
Urbis	92	90'5	— 1'5
Hidrocivil	70'25	80	+ 9'75
E. de los Reyes	62	56	— 6
ALIMENTACION			
Ebro	533	527	— 6
El Aguila	710	700	— 10
Azucarera	189	183	— 6
TEXTILES			
Fefasa	105	108	+ 3
Sniace	396	392	— 4
VARIAS			
Campsa	171	170	— 1
Cons. N. P.	90	86'5	— 3'5
Tabacalera	229	222	— 7
Telefónicas	188	187	— 1
Marconi	110	109	— 1
Transmed.	164	166	+ 2
M. Madrid	191	187	— 4

BOLSA DE BILBAO
Cotizaciones

	31-10	8-11	Dfs.
BANCOS			
B. de Bilbao	1.070	1.067'5	— 2
E. de Vizcaya	1.070	1.065	— 5
NAVEGACION			
Navegación	610	610	=
Nervión	400	400	=
N. Aznar	120	117	— 3
N. Bilbaína	112	110	— 2
Vascongada	126	126	=
QUIMICAS			
P. Española	429	428	— 1
Sefanitro	225	219	— 6
Siga	85	85	=
Unquinesa	181	177	— 4
Resinera	188	188	=
Nicas	106	107	+ 1
VARIAS			
La Robla	87	87	=
Suburbanos	118	118	=
Vascongados	111	111	=
Sierra M. O.	235	235	=
C. Lemona	460	455	— 5
Campsa	173	172	— 1
SIDEROMETALURGICAS			
A. Hornos	119	110	— 9
B. Wilcox	228	226	— 2
Basconia	160'5	152	— 8'5
Euskalduna	127	123	— 4
Mondragón	278	279	+ 1
S. Bárbara	89	92	— 7
ELECTRICAS			
Iberduero O.	402	401'5	— 0'5
Iberduero P.	394	400	+ 6
Viesgo	245	238	— 7
R. Zaragoza	182'5	182	— 0'5

BOLSA DE BARCELONA
Cotizaciones

	31-10	8-11	Dfs.
Petróleos	568	568	=
Explosivos	255	255	=
Cros	205	300'5	— 4'5
Maquinista	75	89	+ 14
A. Farna	317	312	— 5
M. Ibérica	1.495	1.600	+ 105
C. Metálicos	478	473	— 5
T. Filipinas	500	502	+ 2
Sansón	271	270	— 1
Asland	350	350	=
I. Agrícolas	452	470	+ 18

Cortefiel, es exclusiva de CASA MARTIN. Abrigos, gabardinas, trincheras, trajes
Mayor, 86. — Teléfono 3296
PALENCIA

BANCO DE BILBAO
Banca. — Operaciones de Bolsa. — Pago de negociables de trigo
Mayor Pral., 79. — PALENCIA

BANCO DE SANTANDER
Fundado en 1857
Caja de Ahorros
Mayor Pral., 21 PALENCIA
Banca - Cambio - Bolsa

BANCO CASTELLANO
Fundado en 1900
Toda clase de operaciones de Banca - Pagos S. N. Trigo
Don Sancho, 3 Telfs. 2086 y 2731

Compañía Telefónica Nacional de España
Se admite personal de 18 a 27 años para cursillo capacitación de Celadores.
Informes en la Central Telefónica
Calle Felipe Prieto, 1

Los mejores filetes de ternera a 88 ptas. kg.
» » » » novillo » 75 » »
CARNICERIA ALFONSO. Teniente Velasco, número 18 (Parada coches Moreno), y CARNICERIA VICTORIANO MATIA. Avenida Valladolid. (Frente la Cárcel)
POLLOS a 45 pesetas kilo

SE VENDE CHALET
rodeado de jardín, con cinco espléndidos dormitorios, comedor, cuarto de estar, calefacción, lavadero, sótano y servicios completos. Situado esquina Avenida Valladolid-C. Cisneros.
A interesado solvente se darían amplias facilidades.
Dirigirse solamente por escrito al Apartado 98 — PALENCIA

MAQUINA INGLESA EXCAVADORA-CARGADORA
WHITLOCK

DISTRIBUIDORES EXCLUSIVOS
PARA las PROVINCIAS DE PALENCIA, LEON, VALLADOLID Y ZAMORA:
FERNANDEZ Y ASENSIO
Felipe II, 18. — Telfs. 2402 y 3197
PALENCIA

anuncios por palabras

Automóviles

ALQUILER sin chofer, Seat 600, Seat 400 C. Ultimos modelos. Autos Espi no. Avenida Cuba, 8. Teléfonos 1764 y 531.

AGENCIA España. Academia conductores, enseña mejor, aprueba antes. Don Sancho, 16. Teléfono 2258.

AUTOESCUELA Carmelo. Enseña antes y mejor. Aseguramos carnet. Junto al Banco Santander. Palencia.

CITROEN 11 ligero, impecable, recién rectificado, véndese. Santos Cortés. José Antonio, 22.

¿QUIERE vender su camión, turismo o tractor? Deposítelo en «Feria del Automóvil». Carretera Valladolid (Parador del Rey). Burgos. Consúltenos condiciones.

VENDO dos magníficos camiones, 20 Tm., doy facilidades. Admito cambio. Dirigirse: Garaje Moderno. Lugo.

TRANSPORTISTAS, vendemos con muchas facilidades cuatro camiones Mack tres ejes, valen para normal y trailer 20 y 25 toneladas, con motores Leyland 150 y 200 HP, varios más distintas marcas y tonelajes nuevos y usados. Muchos ómnibus, carrocerías metálicas nuevos y usados. Admitimos cambios. Hernández Ferraz, 38. Tel. 2410014. Madrid.

VENDO magnífico ómnibus Heinchel, 100 HP., 38 plazas. Garaje Moderno. Lugo.

Compras

PATATAS, compro. Joaquín Aguado. Almacén Puente Mayor, carretera Collantes. Vendo menudas pienso. Teléfono 1508.

Fincas

SE VENDE o arrienda, muy barata, finca Los Llanos. Casa vivienda, palomar, cuadras, tenadas y amplios gallineros. Labrantío, viñedo y huerta. San Quirce Pisuerga.

VENDO finca económica en la capital. Razón, Obispo Fonseca, 5, primero, derecha.

VENDO piso nuevo, confortable, sitio céntrico. Informes, esta administración.

SE VENDEN o cambian inmuebles edificables, 47 al 55 de Casado del Alisal, superficie 5.275 m.2. Rafael Herrero. República Argentina, 3. Palencia.

SE VENDEN en bloque 3 casas, almacenes, cuadras, 1.300 metros para edificar a 300 metros calle Mayor. M. Robles. Colón, 49, tercero.

Ganados y aves

TERNEROS: Criadlos (sin leche), con «Papilla Lechal». Vda. Bernardo Alonso. Don Sancho, 9.

VENDO dos vacas, una abocada, otra recién parida, seis cerdos de 120 kilos y cuatro terneros. Represa. Baltanás. Teléfono 25.

VENDO tres vacas pintas. Para tratar, en La Serna. Andrés Baldeón.

VENDO 64 ovejas jóvenes, parir diciembre y carnero. Feliciano. Requena.

SE VENDEN 204 ovejas en Padilla y 18 en Mazariegos. Tratar, P. Martínez.

VENDO 30 ovejas pariendo. Cisneros Mariano Sancho.

VENDO 60 ovejas seleccionadas, parir diciembre. Nogal de las Huertas. Victorino.

SE VENDEN 62 ovejas jóvenes, 2 carneros y 10 corderas. Julián Infante Hoyos. Paredes de Nava.

SE VENDEN 54 ovejas abocadas a parir y 16 corderas. José Andrés Matía. Becerril de Campos.

SE VENDEN 80 pollitas Hij Tine, 5 meses. Serapio Iglesias. Cea (León).

SE VENDEN cerdos al destete. Clinio Martín. Santa Cecilia.

VENDO 100 corderos capones. Isidro Rojo. Nogal de las Huertas.

VENDO 1.000 pollitas híbridas americanas, de 3 meses. Castromocho. Raul.

VENDO 48 ovejas de vida. Eufemia Romero. Marcilla de Campos.

VENDO dos chotos gordos añojos. Para tratar, con Maximiliano Sánchez. Meneses.

VENDO 68 ovejas, 10 corderas y un carnero. Petra Campo. Villajimena.

VENDO ganado completo de ovejas. F. García. Torremormojón.

SE VENDEN terneros. Eras del Bosque. Jesús Martínez. Palencia.

VENDO 11 ovejas todas edades. Valentín Pedrosa. Riveros de la Cueza.

VENDO cerdos destete. Pedro Abril. Viveros Valpuesta. Palencia.

SE VENDEN 38 ovejas, la mayoría con ubre y entre ellas 15 borras. Demetrio Valencia. Cisneros.

VENDO 40 ovejas nuevas. 32 corderas. Cervatos de la Cueza. Domingo Vallejo.

POLLITOS un día "gigantes" y "puesta". Pollitas varias edades. Avícolas Jácaro. Carretera Santander.

AVICULTOR: Kimber sigue siendo la primera superponedora mundial. Métala en sus gallineros y se convencerá. Haga sus pedidos con antelación a Florencio Sánchez Callejo. Modesto Lafuente, núm. 27. T. 3421. Palencia.

SE VENDEN dos novillos y 25 corderos. Sr. Plaza. Abastillas.

VENDO mula para trabajo. Consuelo Santoyo. Astudillo.

VENDO par mulas 7 y 14 años, dos dedos. Asterio San Martín. Santillana de Campos.

CERDOS destete. Se venden. Tercer Barrio los Cuarteles. Paciano Saldaña.

Maquinaria y Reparaciones

HUSILLOS para lagares. Desgranadoras de maíz. Cortarraíces. Arados de todos los tipos con vertederas triplex. Sembradoras de botas y ballestas. Cabresemillas. Gradas de estrellas. Rastras o trilladeras. Cultivadoras de tractor y mulas. Almacenes maquinaria Ortega y Ortiz de Zárate.

NEUMATICOS, correas de ventilador, correas trapezoidales. Navamuel. Casado del Alisal, E. Teléfono 1937.

NIVELADORAS, rodaderas, arados, gradas de discos y rejas para tractor, rastras, molinos, desgranadoras, tornillería, correas, cojinetes, poleas, básculas, aceites, recambios. Almacenes Pinacho.

MARTILLO pilón, toda prueba, vendo. Paulino Suárez. Corrientes, 6. León.

Préstamos

HIPOTECAS. ¡¡Agricultor!! Te resolverá el problema económico con garantía de tus fincas. Tristán. Montero Calvo, 22. Valladolid.

Trabajo

EMPLEADOS de toda España (incluso pueblecitos), multiplicarán ingresos colaborando venta plazos, contado, interesantes artículos. Apartado 296. Madrid.

NECESITO matrimonio agricultura y ayudante pastor ovejas. Finca Maudes, próxima Sahagún. Casa, luz, buenos sueldos.

SE NECESITA pastor de Navidad en adelante. Villasirga. Néstor Monedero.

SE OFRECE pastor. Jesús González. Santoyo.

SE NECESITA para Alicante muchacha que sepa de cocina. Pagaré buen sueldo. Razón, Mayor, 24. Viuda de Alvarez.

CHOFER con varios años de práctica de turismo, se precisa en Almacenes Sendino.

NECESITASE asistenta, buenos informes, buen sueldo. Mayor, 88, tercero.

FOTOCOPIAS de documentos, entrega en el acto. Fernando.

NECESITO pastor, Navidad en adelante. Domingo Martín. Villanueva de los Nabos.

SE NECESITA pastor con ayuda. Tratar, Delgado y Albino. Dehesa de Macintos.

GUARDA nocturno, necesito, preferible pensionista o mutilado. Garaje Colón.

ASISTENTA, se necesita. Rizarzuela, 24, 4, centro.

Transportes

PORTES furgoneta, buenos precios. Teléfono 3350. Bar Timín. Lozano.

Traspasos

TRASPASO local comercial en Aguilar de Campoo, muy céntrico. Plaza del Mercado, núm. 1 (frente a Correos). Para tratar, en el mismo local.

Varios

VENDO en Villamartín casa labrador en la Plaza; corral con pajares, cuadras. Frente al Parador la X, local con 2.000 metros terreno, todo junto o separado y sin los útiles que tengo dentro de ellos; motor eléctrico, báscula grande y demás útiles por separado. Tratar, en Palencia, con don Herminio Ortega, calle Valentín Calderón, 19.

VENDESE cocina esmaltada de carbón y eléctrica, nueva, barata y termo eléctrico. Plaza Sanjurjo, número 6. Sr. Gordaliza.

URALITA. Placas para tejados, tuberías, presión-Drena y ligera, fibromármol, depósitos, canalones, etc. Uralita. Agencia Oficial de Ventas: Avenida José Antonio, 17. Teléfono 1455. Palencia.

SORDOS. Aparatos Siemens-Omikron. Facilidades, cambios, reparaciones. Alcalde técnico especialista. Cánovas Castillo. Valladolid.

Vehículos

VENDO dos carros de par a elegir entre cuatro. Siro Farrán. Villaconancio.

Ventas

VENDO 200 sacos usados. Informes, Plaza de Abastos, 9. Eulogio Carril.

CEMENTOS, calidad y precios, "Arroyo". Teléfonos 2062, 3458, 1519.

MADERAS construcción y carpintería, precios muy económicos. Hernando. R. Argentina, 7.

MANTAS cama, viaje, campo y ganado, trozos para la cera, todo lana. David Rodríguez. Fábrica.

CARNE novillo, especial para matanzas, más barato que el año pasado. Carnicería Alfonso. Teniente Velasco (parada coches Moreno).

VENTA yeso fábrica. Hija de E. Madrigal. Alisal, M.

DORMITORIOS, comedores, salas de estar, muebles en general. El Trust del Mueble. Detrás del Gobierno Civil.

PIENSOS compuestos "Z", concienzudamente preparados, al servicio del avicultor y ganadero; ganadero de ovejas, pruebe. Comercial Avícola. República Argentina, 16. Palencia.

NOGAL maderable, se vende en Amayuelas de Ojeda. Su dueña, Isabel Salvador.

REMOLACHA forrajera a 600 pesetas tonelada en Casa Vda. de Arija, en Carrión de los Condes.

VENDO montón abono. Segundo Barrio. Santiago Lanza.

MATERIAL DE OFICINA, EN I. G. DIARIO-DIA

M.C.D.2022

ASI CAYO EL MAHATMA GANDHI

Nueve horas de terror

GANDHI MURIO PERDONANDO A SU ASESINO

Por Jean Harward — CAPITULO 5

- El fanático le disparó mientras juntaba sus manos en oración
- Sus nietas fueron la última escolta del hombre santo
- Ningún hindú tuvo los funerales de Mahatma

«Ningún vehículo puede pasar por aquí, Sahib», dijo cortésmente el policía.

La tensión de Natu se relajó y retiró la mano de debajo de su camisa. Nuevamente su pistola permaneció sujeta por el cinturón. Saltó del taxi, pagó al chofer, y continuó a pie, mezclándose con los otros peregrinos que ahora, en número cada vez mayor, se dirigían a empujones hacia el jardín.

Buscando un lugar para poder entrar pronto, Natu vio a varios jóvenes que saltaban por encima de la tapia que se levantaba a lo largo de la calle. Siguió su ejemplo y se encontró sobre unas plantas, a sólo unos pasos de distancia de la plataforma de oración en donde se colocaría Gandhi. Unos trabajadores colocaban un cable para instalar el micrófono.

Eran las 4,47 de la tarde.

Rani, con paso rápido, atravesó la habitación hacia la puerta trasera a la que llamaba alguien. Era Apte, en un estado de honda desesperación.

¿Por qué no contestó a mi llamada? ¿Está aquí Natu?

Rani miró tras ella ansiosamente. Su marido había vuelto de las pistas de tenis y estaba tomando un baño. Rani salió fuera con Apte.

«Natu va a matar a un hombre», dijo. «Teníamos que hacerlo los dos. Sólo usted puede detenerle».

Rani adivinó quién era el hombre. Casi sollozando por la angustia, corrió dentro, en busca de su chal, y seguidamente siguió a Apte a través del jardín del Hotel, hacia la calle. Tenían que apresurarse.

AHI FUERA HAY UN ASESINO CON UNA PISTOLA

Dentro de la casa Birla, P. K. Mussadi, el gordo jefe del Partido del Congreso, estaba tratando una vez más de convencer a Gandhi para que suspendiese la oración colectiva. Mr. Birla y el superintendente Das estaban al fondo, esperando ansiosamente. En el césped de los alrededores, en el jardín, una multitud bulliciosa y excitada se iba reuniendo.

P. K. iba perdiendo la paciencia. «Se está volviendo egoísta, viejo», exclamó al final.

Gandhi estaba sentado en su cama con las piernas cruzadas, el «dhoti» blanco echado sobre su delgado cuerpo, con ojos brillantes y divertidos detrás de sus gafas sin montura.

«Si sólo —rogó P. K., mientras el sudor resbalaba por su rostro—, si sólo Gandhi dijera «una» palabra de alabanza al Partido del Congreso, y a él mismo, como su jefe, significaría «toda» la diferencia en las próximas elecciones.

Gandhi miró su reloj y se levantó para ponerse las sandalias. Era hora de salir.

«Déjeme ir en su lugar y suspender esta reunión mortal», gritó fuera de sí P. K.

Gandhi sonrió. «Si uno solo de nosotros sigue hasta el final al lado de la verdad y de la no-violencia el camino es completamente seguro».

Das intervino, impidiendo la salida del anciano a través de los ventanales franceses.

«No salga», exclamó con calma. «Ahí fuera hay un asesino con una pistola».

Gandhi movió la cabeza. «Entonces saldré ligeramente para demostrarle que nada tengo contra él... voy con mis nietas.

Firmemente reanimó su marcha hacia los ventanales y Das se apartó para dejarle paso. Aguardando fuera, en el patio, había dos chiquillas con «saris» blancos. Sonrieron al ver cómo su abuelo se acercaba a ellas y colocaba las manos sobre sus hombros.

SOLO HACIA LA MUERTE

«Voy con mis nietas», dijo, «y al final del camino voy solo. El poeta dijo: Cuando nadie conteste a tu llamada, marcha solo... marcha solo...

Impotentes los dos hombres vieron cómo Gandhi salía del porche y empezaba a andar sobre el césped con una de las chiquillas a cada lado. La expectante multitud, al verle, dejó escapar un murmullo de adoración y respeto mientras Gandhi se acercaba a ellos. Algunos se inclinaron hacia adelante para saludarle, recibiéndole en señal de bienvenida con las manos juntas. Aquel era su Padre, su Santo, su único guía en este mundo.

Un poco adelantado entre la multitud estaba el detective Murda. Un poco más atrás estaban el detective Bose y el superintendente Das. Pero se hallaban rodeados y empujados por todas partes por la enorme multitud.

Apte y Rani llegaron sin aliento junto a la casita del jardinero.

«Tengo que encontrarme con alguien aquí», dijo Apte al jardinero.

El viejo movió la cabeza, denegando. «Nadie puede entrar aquí hoy», dijo, y cerró la puerta.

Apte volvió atrás por la calzada. Era necesario que encontrara al policía y le avisara. Rani se volvió, mezclándose con la multitud.

«Natu», gritó. «¡Natu!». En la distancia pudo percibir un movimiento entre la gente, mientras se apartaba para dar paso a Gandhi, que se acercaba andando lentamente. En el aire se vieron manos con las palmas unidas en señal de saludo.

El actor hindú, no profesional, J. S. Casshyap, un maestro muy popular en la India por su asombroso parecido con el Mahatma Gandhi, interpreta de este modo los últimos segundos de vida del anciano dirigente hindú, cuando cayó bajo las balas de su asesino en los jardines de la casa Birla.—(Fotofiel).

¡Mahatma Gandhiji!», gritaban las gentes. «Jai ho... Jai ho...!».

«Jai ho», repitió Natu automáticamente, los duros ojos fijos en su víctima, que lentamente se iba acercando a él. «¡Jai ho! ¡Jai ho».

A empujones, empezó a abrirse paso a través de la masa de gente. La mano derecha se metió bajo su camisa: al sacarla, empuñaba una pistola. Rápidamente juntó sus manos en el saludo nomaskar.

«Jai ho», gritó elevando sus manos en el aire con la pistola entre ellas.

Gandhi ahora había dejado atrás a sus nietas y avanzaba solo, recorriendo los últimos pasos que le separaban de la plataforma de oración. De repente, allí estaba Natu, frente a frente a él, sus manos levantadas en cortés saludo.

«Llegas tarde, Gandhiji», dijo, y las palabras silbaron entre sus dientes.

Gandhi sonrió. «Lo siento».

Por encima de las cabezas de la gente llegó un grito desesperado.

«¡Natu!, ¡Natu!». Era Rani y su grito se confundió con los tres disparos de la pistola de Natu.

TE PERDONO, HERMANO

Después de los disparos siguió un profundo silencio. La multitud emitió un murmullo y se quedó inmóvil y silenciosa. Desesperadamente, Das empezó a abrirse paso a través de la gente hasta llegar a Gandhi que, todavía se sostenía en pie.

«Te perdono, hermano», susurró Gandhi y Natu se estremeció. «Te bendigo». Natu lanzó un gemido. «¡Rama!», gritó el anciano, elevando sus ojos al cielo. Natu escondió su rostro entre sus manos.

Cuando levantó el rostro otra vez, Gandhi yacía en el suelo. El superintendente Das estaba arrodillado a su lado. Dos detectives capturaron a Natu.

La multitud se arrodilló.

«¡Matad al asesino!», gritó Rampure, poniéndose de pronto de pie junto a Karnik.

«¡Aquí está! ¡Matadle... Despedazadle!...».

Pero la multitud quedó quieta, arrodillada sobre el césped. Una mujer empezó a levantarse, después otra y otra, y de pronto toda la multitud estaba lamentándose piadosamente, convirtiendo el ambiente en un gran grito de lamentación. El superintendente Das se puso en pie llevando en sus brazos el frágil cuerpo de su amigo, el Padre de las gentes, y así se dirigió a la casa. Mientras andaba, iba llorando abiertamente. Rani, arrodillada, arrancó sus joyas, enterrándolas en la tierra. Gandhi, su guía, había muerto, y Natu, el hombre que ella amaba, era quien le había matado.

Eran las 5,12 de la tarde.

«Le maté», susurró Natu, «y me bendijo. Llamó a Dios».

Dejó que Munda y Bose le colocaran las esposas y le llevaran hasta la casa. Al pasar ellos la gente se echó hacia atrás como si se tratara de un leproso, un desterrado, un condenado sin salvación.

Natu lloraba.

Fuera, en la puerta del jardín, Karnik y Rampure, que habían fracasado en su intento de lograr que la multitud destrozara a Natu, fueron detenidos por la policía. Apte estaba allí y les señaló a la policía.

UN FUNERAL JAMAS CELEBRADO HASTA ENTONCES

Gandhi tuvo un funeral como jamás se había celebrado en honor de ningún otro hindú. A través de las calles de Delhi, detrás del féretro cubierto por miles de flores, iban las personalidades de la ciudad. Delante del coche fúnebre, con las piernas cruzadas y aspecto triste, estaba sentado P. K. Mussadi. Las gentes estaban de pie llenando las calles y llorando. Rani, entre ellas, llorando su pena, perdida entre la multitud. Al llegar al río Juma echaron guirnaldas de flores sobre las aguas y encendieron una pira funeraria.

Una luz se había extinguido en la India cuando el Padre de la Nación había sido asesinado por un fanático. Pero mientras los hombres sorteaban el cordón de la policía y echaban troncos y más troncos a la pira, mientras las llamas con su resplandor rojizo iluminaban el oscuro cielo, hubo la certeza para aquellos que sentían el luto, la completa certeza de que este hombre, Gandhi, había encendido una llama cuya luz se vería durante muchos años, durante miles de años quizás, tanto en la India como en el resto del mundo, porque esta verdad viva y real estaba representada por esa llama.

FIN DEL SERIAL

(Copyright by Agencia FIEL-20th Century Fox).

La campaña nacional en torno al precio de la remolacha

Destacada intervención del Presidente de la C. O. S. A. de Valladolid, D. Adolfo Sánchez

Debe pagarse la remolacha en función de su riqueza azucarera

La campaña nacional --que ha encontrado eco unánime en todo el país-- en torno al grave problema del precio de la remolacha, parece que logra, por fin, abrir camino a las justas y reiteradas peticiones de los agricultores, que veían cómo el azúcar ha experimentado un importante alza, mientras ellos iban a entregar su producto al mismo precio de años anteriores. Si ya en las otras recolecciones resultaba a todas luces insuficiente el valor fijado a la raíz remolachera, la situación había llegado a hacerse insostenible en la actual, con la considerable elevación que han experimentado los costos de producción en el campo. Era urgente e imprescindible adoptar una solución definitiva, que hiciera frente de cara al problema, previendo, al mismo tiempo, la amenazadora crisis de abastecimiento del azúcar, que puede adquirir proporciones alarmantes, de no resolverse adecuadamente la situación remolachera.

Las noticias que llegan sobre el mercado mundial del azúcar son pesimistas, puesto que la producción no cubre las necesidades del consumo, y en muchos países se están realizando grandes almacenamientos de existencias. Es necesario, por tanto, garantizar la normalidad del mercado interior con la propia producción nacional, que sólo se conseguirá fijando para la remolacha un precio justo y razonable. La Hermandad Nacional de Labradores, asistida por las Hermandades Locales y la mayoría de las Cámaras Sindicales Agrarias, ha realizado una gran campaña en toda la nación, para demostrar la justicia y mesura de sus peticiones. En esta labor, es preciso significar los denodados esfuerzos realizados por la Cámara Agrícola de Valladolid, y, en particular, por su presidente don Adolfo Sánchez que ha llevado personalmente las gestiones con todo entusiasmo y acierto, planteando el problema en Madrid con valentía y claridad, e interesando a toda la Prensa nacional en su apoyo.

Consecuencia de esta intensa campaña, el Consejo de Ministros, en su reunión del viernes, adoptó importantes medidas relativas a la remolacha y la patata, que aún desconocemos en su detalle, pero que es de justicia esperar que respondan a las peticiones de los labradores, cuya situación económica había llegado a hacerse angustiosa. Suponemos que en días inmediatos se harán públicas tales medidas, cuyo logro se debe al esfuerzo que los representantes agrarios han desplegado en Madrid con entusiasmo.

Para Palencia, estas noticias tienen una extraordinaria importancia, ya que hay unas considerables extensiones dedicadas a cultivos remolacheros y patateros. Con arreglo al nuevo cupo de azúcar (600.000 toneladas), corresponderá a nuestra provincia un aumento de superficie de remolacha de unas dos mil hectáreas. Y, según el Plan de Desarrollo económico, se prevé un aumento de un setenta por ciento aproximadamente en la producción. Es lógico ahora, una vez superada la actual coyuntura, que se aceleren las medidas para que, cuando se llegue a esas cifras, pueda hacerse el pago de la remolacha en función de su riqueza azucarera. Es otra de las constantes aspiraciones de los cultivadores de esta región, sobradamente justificada por los elevados rendimientos sacarosos que su raíz produce.

T.V.E.

PROGRAMAS PARA EL DIA 10

Sobremesa: 2, Carta de ajuste; 3, Telediario; 3'20, ¡Al fútbol!; 3'40, Cuatro por cuatro (concurso).

Infantil: 4, Dibujos animados; 4'7, «Bronco» (telefilm seriado de largo metraje); 5'5, Fiesta con nosotros; 6, La vida y el juego (rueda de prensa infantil); 6'15, Rumbo sur (aventuras); 6'30, Telefilm seriado.

Noche: 7, Presentación; 7'2, El día del Señor (emisión religiosa por el Padre Salvador Muñoz Iglesias); 7'30, Edición extra (conexión con la red de Eurovisión); 8, Viaje sin pasaporte, por José Antonio Torreblanca; 8'30, Teledomingo); 10'15, Microrama; 10'18, «Instantánea» (espacio informativo); 10'30, Adolfo Marsillach; 11, Sesión de noche (película de largo metraje); 12'30, Telediario; 12'50, El programa de mañana; 12'53, Medianoche; 1, Cierre.

Consejo de Ministros

El proyecto de Ley de reforma de la de arrendamientos urbanos, a las Cortes

Se nombra embajador en Mauritania a don Pedro Antonio Cuyás

(Viene de primera página)

el proyecto de amueblamiento y decoración del edificio que ocupa el Instituto de Estudios Políticos en la Plaza de la Marina Española, número 8, de esta capital y se autoriza el correspondiente concurso para su adquisición.

—Orden ministerial por la que se cede al Ayuntamiento de Zamora el inmueble sito en la Plaza de San Esteban, número 3, de aquella localidad, para Casa de Socorro.

—Orden ministerial por la que se aprueba el proyecto de obras de ampliación del edificio que ocupa la Delegación de Hacienda en Santa Cruz de Tenerife.

—Orden ministerial por la que se autoriza la convocatoria de nueva subasta con sujeción al aumento autorizado para las obras de construcción de un edificio de nueva planta para los servicios de Aduanas en el puerto de Motril (Granada).

—Orden ministerial por la que se autoriza al ministro de Hacienda para la cesión del usufructo, por el plazo de treinta años, a la Secretaría General del Movimiento, de la finca denominada "Consulado del Mar", propiedad del Estado, sita en la calle de la Lonja, número 1, de Palma de Mallorca, con destino a instalación de las oficinas de todas las delegaciones y servicios del Consejo Provincial de F. E. T. y de las Jons de dicha ciudad.

—Expedientes sobre asuntos propios del Departamento.

GOBERNACION. — Información sobre asuntos del Departamento.

—Decreto por el que se modifica la legislación vigente sobre la forma de ingreso en el Cuerpo Médico de Sanidad Nacional y otro por el que se amplía el número de miembros del Consejo Nacional de las Telecomunicaciones.

—Decreto declarando urgentes determinadas adquisiciones con fines sanitarios.

—Decreto por el que se aprueba la segregación de parte de los términos municipales de San José, Santa Eulalia del Río y San Antonio Abad, para su agregación al de Ibiza (Baleares).

—Decreto por el que se autoriza la adquisición de un inmueble en Vallecas (Madrid), para instalación de una estafeta de Correos y Telégrafos.

—Decretos sobre construcción de casas cuarteles para la Guardia Civil en Cuacos de la Vera (Cáceres), Pedroche (Córdoba), Fornelos de Montes (Pontevedra, Villafrechós (Valladolid) y Villavicencio de los Caballeros (Valladolid).

—Informe sobre la campaña nacional de vacunación gratuita con-

Importantes acuerdos

(Viene de primera página)

aprobación en el próximo Pleno de las Cortes, siendo por ello de esperar que las medidas de más inmediata aplicación no entrarán en vigor hasta los primeros meses del próximo año.

VACUNACION ANTI-POLIOMIELITICA

Por Orden Ministerial de 26 de enero de 1963, se encomendó a la Dirección General de Sanidad la realización de una campaña de vacunación antipoliomielítica con vacuna de virus vivo, tipo Sabin, con el propósito no sólo de conseguir una inmunización individual, como sin duda alguna se obtenía con la vacunación con virus muerto emprendida con indudable éxito desde el año 1958, por la propia Dirección General de Sanidad, y, posteriormente, por el Seguro Obligatorio de Enfermedad y otras entidades, sino con objeto de llegar a la erradicación de la enfermedad que todavía viene produciendo doscientos muertos y dos mil paralíticos al año, aproximadamente.

En la primavera pasada se realizó una campaña piloto, en las provincias de León y Lugo, con un éxito total en cuanto al número de niños vacunados, ciento trece mil aproximadamente, que representan el noventa y seis por ciento de los comprendidos entre dos meses y siete años, que son los que padecen en su casi totalidad los casos de poliomielitis que se dan en el país.

Sobre la base de esta experiencia, se ha preparado una campaña nacional.

En el escaso plazo de quince días, el Consejo de Ministros se ha ocupado de medidas relacionadas con este problema. El pasado día 25 se habilitaron los créditos oportunos para que la campaña pudiera ser emprendida y en el día de hoy se ha aprobado un decreto por el que se declara de urgencia la adquisición de la vacuna.

MARAVILLOSOS PISOS A ESTRENAR

DISFRUTE USTED DE LA MEJOR ORIENTACION Y DEL MEJOR EMPLAZAMIENTO DE TODA PALENCIA

EDIFICIO DE LA

PLAZA DE SAN PABLO

PISOS en venta acogidos a la Ley de Renta Limitada, segundo grupo. Exentos de contribución y arbitrios

SEIS HABITACIONES — CALEFACCION CENTRAL — ASCENSOR — ENTARIMADO EN LAS PRINCIPALES HABITACIONES—CUARTO DE BAÑO Y ASEO — GRANDES — SOLANAS VERTEDERO DE BASURAS — DESPENSA CARBONERA

IMPORTANTES FACILIDADES DE PAGO

¡HAGA LA MEJOR INVERSION DE TODA SU VIDA!

NO-DO DE SUCESOS

Aparece el cadáver de una joven inglesa en un apartamento de Torremolinos

Tres heridos graves al chocar un camión, una moto y un coche en Madrid

DESPRENDIMIENTO DE DOS VAGONES: 3 MUERTOS

Ponferrada, 9. — En la mina Alto Bierzo, S. A., del pueblo de Tremor de Arriba, se desprendieron dos vagones de un plano inclinado, muriendo en el accidente los súbditos portugueses Manuel Tejeira da Costa, de 23 años, y Miguel Cardoso, de 29, naturales de Chaves (Portugal), así como Ricardo de Diego, de 50 años, natural de Tremor de Arriba.

DOS MINEROS SEPULTADOS VIVOS

Lengede, 9. — Dos mineros han quedado sepultados vivos, por un desprendimiento subterráneo de rocas, en la región minera de Lengede.

El accidente ha sucedido en una mina situada solamente a doce kilómetros del pozo «Mathilde», donde el día 7 fueron rescatados once hombres tras haber permanecido bajo tierra durante una quincena

Los dos mineros que han quedado ayer sepultados vivos, acababan de colocar dinamita en una grieta de la mina férrica, según un testigo ocular, «cuando la entera pared se cayó encima de ellos».

Sus compañeros de trabajo colaboraron con picos, palas y con sus manos, incluso, para desenterrarlos. El esforzado salvamento dió sus frutos y los dos mineros sepultados fueron trasladados, rápidamente, al hospital.

Los dos infortunados mineros se encuentran gravemente heridos, pero se espera que sobrevivan.

TRES PERSONAS GRAVEMENTE HERIDAS

Madrid, 9. — Tres personas han resultado gravemente heridas en el choque de un camión, una moto y un coche particular.

El camión GR-3235, que conducía Salustiano del Pozo Gutiérrez, hizo un brusco viraje en el viaducto de la calle de Bailén y golpeó a la moto en que marchaban Antonio Colinos Menéndez, de 33 años, y María del Pilar López Rubio, de 27. La moto fue a dar con el automóvil M-339.572, que conducía Jesús Ruiz Hernández, de 33 años. Después, el camión pasó por encima de la moto y fue a golpear contra el automóvil, que salió despedido contra la verja del viaducto.

Antonio Colinos, María del Pilar López y Jesús Ruiz, resultaron gravemente heridos. — Cifra

DOS MUERTOS AL QUEMARSE Y DESTRUIRSE UNA FABRICA DE ESCOBAS

Pontevedra, 9. — Dos muertos y la destrucción de una fábrica de escobas y un depósito de maderas ha sido el trágico balance de un violento incendio del edificio donde estaban dicha fábrica y cuya planta superior estaba destinada a vivienda.

El **incendio destruyó** el edificio y sepultó al matrimonio propietario del inmueble compuesto por José Benito Seijo Leiros, de 71 años y María Díaz Sandino, de 46. Las pérdidas se calculan en más de tres millones y medio de pesetas.—Cifra.

APARECE EL CADAVER DE UNA SUBDITA INGLESA

Málaga, 9. — En un apartamento de Torremolinos ha sido hallado el cadáver en estado de putrefacción, de una súbdita inglesa que ha resultado ser la señorita Lotte Pringle, nacida en Nurgeng, el 22 de agosto de 1922 y que llegó a Torremolinos el 20 del pasado mes de octubre para trabajar en una agencia inglesa de viajes. El cadáver se descubrió porque un amigo suyo que fue a visitarla en su apartamento decidió romper un cristal y penetrar en la estancia. La señorita Pringle fue hallada sobre su lecho, cubierta de medio cuerpo para arriba, en estado de putrefacción. Parece que la muerte se debe a causas naturales. — Cifra.

UN MILLON DE DOLARES ROBADOS EN JOYAS

Nueva York, 9. — Unos bandidos se han apoderado en Manhattan de unas joyas valoradas en un millón de dólares (sesenta millones de pesetas), que se encontraban en un camión de una compañía de transportes de artículos de joyerías.

La Policía ha declarado que las joyas estaban guardadas por cuatro hombres, pero los bandidos han conseguido esposarlos a todos y fugarse con las joyas.—Efe.

tra la poliomielitis de niños de dos meses a siete años.

OBRAS PUBLICAS.—Acuerdo por el que se remite a las Cortes proyecto de ley por el que se regula la concesión y utilización de pasos de circulación libre o limitada y de los billetes gratuitos a los agentes fijos de la Red Nacional de los Ferrocarriles Españoles.

—Expedientes de obras, adquisición y otras materias de la competencia del departamento (46 de carreteras, una de transportes, 18 de obras públicas y siete de puertos).

EDUCACION NACIONAL.—Decreto por el que se autoriza la adquisición de terrenos para las instalaciones del Centro de Enseñanza Media y Profesional de Orihuela (Alicante).

—Decretos sobre obras de construcción de los edificios para escuelas técnicas de peritos industriales en Logroño y Las Palmas de Gran Canaria.

—Declaraciones de interés social.

—Acuerdo sobre colaboración de España en el proyecto de Unesco de conservación del templo de Abu-Simbel.

—Expedientes de trámite.

TRABAJO.—Informes sobre asuntos varios del Departamento.

—Informe sobre minas del Centenillo.

—INDUSTRIA. — Decreto por el que se organiza la Dirección General de Industrias Navales.

—Decreto por el que se exceptúa de las formalidades de concurso y subasta la adquisición por la Junta de Energía Nuclear de un espectrofotómetro de infrarrojo y sus accesorios.

—Decreto por el que se declara a la sociedad "Ureche" S. R. C., con derecho a acogerse a los beneficios de la ley de expropiación forzosa para la continuidad de su industria de explotación de canteras de mármol y taller de aserradero y beneficio, sitos en Murelaga (Vizcaya) y Oyarzun (Guipúzcoa).

—Informe sobre visita e inauguración de una nueva fábrica en la provincia de Madrid.

—Expediente incoado a petición de don Alfonso de Ibarra y Gorbeña, en representación de "Española de Minas de Somorrostro, S. A." y de "S. A. Franco Belga de Minas de Somorrostro", para que se declare urgente la expropiación de una parcela sita en el término de Abanto y Ciervana, por la que pasa el ferrocarril minero "Orconera Irón Ore CO. LTD.", necesaria para la explotación de la mina "Concha segunda a octava".

—Expediente incoado a petición de don José Balzola Mencaca, en representación de "Orconera Irón Ore CO. Ltd.", para que se declare urgente la expropiación de dos parcelas sitas en Gallarta, término de Abanto y Ciervana (Vizcaya), necesarias para la desviación del ferrocarril minero propiedad de dicha empresa.

AGRICULTURA.—Decretos por los que se declara de utilidad pública las concentraciones parcelarias de las zonas de Garcinarro (Cuenca), Escariche (Guadalajara), Durana (Alava) y de **Villovieco-Revenga-Población (Palencia), agregándose a la de Villarmenteros de Campos.**

—Informe sobre asuntos varios del Departamento.

—Expedientes de trámite.

SECRETARIA GENERAL DEL MOVIMIENTO.—Informes sobre peticiones del Sindicato Nacional del Azúcar.

—Informe sobre las peticiones de la Asamblea de remolacheros de Valladolid.

—Informe del Sindicato Nacional de la Madera sobre la Feria del Mueble, Madera y Mimbre.

—Informes políticos.

AIRE.—Decreto de personal.

—Ordenes ministeriales por las que se declaran lesivos a la Administración del Estado, los acuerdos del Jurado Provincial de Expropiación de Baleares, referentes a las piezas de valoración de las fincas "C'an Llaudis" y "C'an Panchosa".

—Expedientes de adquisición de material, ejecución de obras y franquicias arancelarias.

COMERCIO.—Decretos de modificación arancelaria.

—Decretos de reposición con franquicia arancelaria.

—Orden sobre derechos regulares a la importación de maíz y cebada.

—Decreto por el que se reorganiza el Servicio Oficial de Inspección, Vigilancia y Regulación de las exportaciones (Solvre).

—Asuntos varios.

INFORMACION Y TURISMO. — Informe sobre la realización del plan nacional de Festivales de España.

—Informe sobre celebración de reuniones para la promoción del turismo.

VIVIENDA.—Decreto por el que se modifica el artículo segundo del decreto 1447-1960, de 21 de julio, sobre organización del Instituto Nacional de la Vivienda.

—Decretos por los que se declara urgente la expropiación de terrenos para la construcción de dos colectores desde la unidad vecinal de absorción de Fuencarral al arroyo de Beacos y del Fresno y desde el colector del arroyo de Valdelobos al del Parque Sindical; construcción de un grupo de cien viviendas de tipo social en Játiva (Valencia) y otro de cincuenta viviendas del mismo tipo en Lanjarón (Frabada).

—Decreto por el que se autoriza la realización por concierto directo del proyecto de "ordenación de enlace a los accesos del teatro romano de Sagunto" (Valencia).

—Informes sobre asuntos diversos del Departamento.

—Expedientes de gastos para el pago del justiprecio de terrenos en Mérida (Badajoz); polígono "San Isidro", de Almería; polígono "Las Huertas", de Ponferrada (León) y de construcción de albergues provisionales en Córdoba.

M.C.D.2022